慶祝中華人民共和國誕生

——東北影片經理公司直營各影院——

三天觀衆優待半價（廿六日至廿八日）

各院上演影片一覽表

影院名	片別	片名	影院名	片別	片名
東北・鐵西職工	東影片	東北三年解放戰爭	北平	蘇聯片	愛國志士
光陸	蘇聯片	飄海頂帆	人民	蘇聯片	十三勇士
利群	彩色片華語對白	石頭花	新光	蘇聯片中文解說	永遠的秘密
解放	彩色卡通華語對白	神馬救主	和平職工	蘇聯片	義犬白牙

東北日報

社址：瀋陽市寧康街四段五十九號
定價：每期二千元每月六萬元

一三三四期

電話 編輯室②3836 總務②4612 編輯工務②3639 發行②1704 社會服務部②2537 廣告②1344

報啟事：本報今日增刊半張，內容爲有協之圖片及文字，不另取費，希讀者注意。

東北日報向華北、上海等發行啟事

爲交流各解放區政治、經濟、文化各種工作經驗，便利閱讀本報起見，茲委託下列各地代訂東北日報發行業務，與北平人民日報（四版）相同。訂報須預交報費，自登報日起如欲訂閱者，請到各該處訂閱是荷。

代訂東北日報地址 天津、唐山、張家口、保定、太原、石家莊、秦皇島郵政局 [illegible]路五三七號人民日報發行站

東北日報社 東北郵電總局

水龍帶膠管 本廠[illegible]各界加強防火設備，特設二小組專門[illegible]保證經久耐用不漏[illegible]，因我廠用自[illegible]價格低於其他工廠之手工作[illegible]水龍帶不用中斷[illegible]希我公私營企業機關部門利用[illegible]定期不誤 總廠公司[illegible]第五[illegible]西[illegible]工街四號 電話⑧五〇〇號

中共中央東北局關於東北人民政府施政方針向東北人民代表會議的建議

一九四九年八月二十二日高崗同志在東北人民代表會議上的報告

編者按：中共中央東北局關於東北人民政府施政方針向東北人民代表會議的建議，在東北人民代表會議上獲得一致擁護，決議通過，大會決議全文，刊載於八月卅一日本報。

東北人民代表會議開幕，我謹代表中共中央東北局慶祝會議成功，並向會議提出東北人民政府施政方針的建議，供各位代表討論。

中國人民解放戰爭，在中國共產黨與毛主席領導之下，已經根本打垮了國民黨的反動統治，現各路大軍正在西南西北掃蕩殘敵，全國解放，已爲期不遠了。

解放戰爭的目的，毛主席早已明確告訴我們：就是爲了打倒帝國主義、封建主義、官僚資本主義及其代表——國民黨反動派的統治，建立人民民主專政的國家。這個國家是依靠工人階級、團結農民階級、小資產階級和民族資產階級在工人階級及其政黨——共產黨領導之下，向着帝國主義的走狗即地主階級和官僚資產階級，及國民黨反動派實行專政，對於人民內部則實行民主制度。

東北解放區，是全國最先獲得全部解放的地區。在東北解放區內部消滅國民黨反動派，剝奪封建地主以及敵偽與官僚資產階級推翻反動統治的任務，業已基本完成。現在已經開始了在新的條件與新的基礎上進行經濟建設的新時期。我們在這個時候，召開東北人民代表會議，正式成立東北人民政府，是東北人民的一件大事。

東北人民代表會議與即將產生的東北人民政府的任務，就是有系統地和有步驟地進行政治的、經濟的、軍事的、文化的建設，特別是動員與組織一切能勞動的人民，以大力從事人民經濟事業的恢復和發展，以支援全國解放戰爭的全部勝利，爲全國工業化創造有利條件，並從而逐步改善與提高人民生活，以鞏固與建設新的東北。

東北是全國的有機組成部份。因之鞏固與建設新東北的任務與爭取全國革命徹底勝利的任務必須密切結合，並使前者爲後者服務。由於東北資源豐富，交通發達，工業基礎高於全國各地，因而他對支援全國戰爭與創造全國工業化的條件所擔負的任務，也就特別重大與艱鉅，我們應該而且必須擔負這一偉大而光榮的任務。

東北的完全解放，粉碎了中外反動派奴役東北人民並利用東北以挑撥國際戰爭的迷夢，但帝國主義與國民黨反動派及東北內部封建殘餘勢力對於他們的失敗是不會甘心的。無疑的他們將繼續進行各種可能的陰謀破壞來反對東北人民，因此我們必須提高人民的警惕，徹底肅清反動派的殘餘，鎮壓反動派的搗亂，以保證建設工作的勝利進行。

爲了更順利地完成新的建設任務，必須認眞的向蘇聯學習，蘇聯人民在偉大的列寧——斯大林黨領導之下，在十月革命勝利後艱苦奮鬥了三十二年，粉碎了國內外敵人各種的進攻與破壞，已經建設了一個輝煌燦爛的社會主義國家，成爲全世界人民解放的燈塔，蘇聯人民所走的道路也正是中國人民要走的道路，因此我們必須與蘇聯人民結成親密的友誼，學習蘇聯人民的艱苦奮鬥精神，學習蘇聯建設的經驗、技術和管理方法，以便克服困難加速我們建設的過程。

東北人民政府今後的施政方針，分六個方面來說明：

一、全力恢復、改造與發展東北經濟

東北人民從敵偽手中所接管過來的經濟基礎，是殖民地性質的，並且遭受了日本帝國主義和國民黨反動派的嚴重破壞，因此我們應該首先以全力來有計劃地進行恢復改造與發展東北的經濟，特別是工業建設。

東北經濟建設的第一步目標，我們擬從一九五〇年到一九五二年的三年中間，以全力爭取把工業生產設備和農業生產量，恢復到一九四四年的水平，並適當的改造原有殖民地的經濟結構，使之適合於新民主主義的經濟要求，以爲進一步發展東北經濟與爲全國工業化準備條件。因此我們必須貫徹毛主席指示的『發展生產，繁榮經濟，公私兼顧，勞資兩利，城鄉互助，內外交流』的方針，糾正現存的和可能發生的各種偏向。

工業方面

應以最大的努力恢復國營重工業，如鋼鐵、煤炭、電氣、機械、化學及有色金屬等，這是全國工業化的基礎，同時，爲保障人民生活需要及幫助重工業發展，也要注意輕工業的恢復與提高，根據東北條件並配合全國生產情況，特別要注意造紙、油脂、製材、紡織、日用化學等。要加強經濟工作的計劃性與組織性，把國營、公營與私營的工業統一結合起來。加強經濟方面的統計的、計劃的機構與工作，要認眞地依靠工人階級，團結技術人員，貫徹生產企業化與管理民主化，是目前國營公營企業管理中亟待徹底解決的問題。生產企業化，當前應特別注意提高勞動生產率，建立經濟核算制，實行定額管理，減低成本，提高質量，厲行節約，克服浪費，使生產與供銷密切結合，反對保守主義。管理民主化，即依靠廣大工人群衆及技術人員搞好生產，當前主要是建立工廠管理委員會與職工代表會使其經常化，並充實其工作內容，發展民主，改善領導，克服官僚主義。

爲着工業的恢復、改造與發展，必須：（一）堅決依靠工人，加強工會工作，發揮廣大職工的積極性與創造性爲發展生產而努力，開辦職工技術訓練班、職業學校，培養技術工人。同時從生產的發展中改善工資制度，逐步提高工人生活待遇，加強勞動保險與工人集體福利設施。（二）提高現有幹部水平，認眞培養管理與技術幹部，延攬與團結各種專門人材，提高與改善其待遇，獎勵發明與創造。擴大與加強工業大學及工業專門學校，認眞培養工業專門人材。（三）加強工業部門的研究與實驗設備，有系統的進行地上和地下的資源調查。（四）盡量發揮與使用私人資本在恢復與發展東北工業中的積極作用。

根據上述方針與現有情況，在設備與技術條件允許的情況下，爭取到一九五二年底，國營重工業達到下列生產設備水平：

發電能力 達到一九四四年設備水平一〇〇%

採煤能力 達到一九四四年設備水平九二%

製鐵能力 達到一九四四年設備水平一〇〇%

製鋼能力 達到一九四四年設備水平一〇四%

鋼材製造 達到一九四四年設備水平二〇〇%

改變原有機械工業的落後狀況，力求發展，使之與其他工業的發展相適應。

根據上述工業發展的情況，三年內國營企業可增加新的職工四十萬人。

農業方面

今後的任務，是提高農業生產量，擴大棉麻種植，發展畜牧業、林業，改善農民生活。

爲此必須發展勞動互助合作組織；改進耕作方法，提倡施肥；擴大耕地面積；興修水利，結合防汛；實行獎勵移民政策，劃定資金，安置移民，預計三年內移民十萬人。並保護牲畜，獎勵繁殖。三年內有步驟地普遍地發展農村供銷合作社，暢通城鄉交換，爲社員的生產與消費需要服務，並從而扶助勞動生產互助的提高與發展。

加強與發展公營農場，改進農業試驗場與農業學院，教育與組織農民提高農業技術，推廣優良種子，防止病蟲害，並取得使用農業機械的經驗。

著重保護森林，節用木材，有步驟地進行造林，伐木與護林結合，林業與農業結合。

根據上述方針，預期到一九五二年底，東北農業生產達到下列水平：

農作物總產量比今年預計生產量增加一六%。

耕種面積比今年增加五%。

棉田增至三十萬垧（「八一五」前爲二十二萬垧）。

麻類種植增至三十萬垧。

完成上述農業生產任務的基本關鍵在於很好組織勞動力，就是用一切努力，把所有農村可能從事生產的人都組織到農業生產戰線上來，動員男女老幼，各盡所能，參加生產。我們必須以很大的力量做好農村工作，必須很好地領悟毛主席的英明指示，他說：『嚴重的問題是教育農民，它的經濟是分散的，根據蘇聯經驗，需要很長的時間和細心的工作，才能做到農業社會化』，因之任何放鬆農村工作的觀點，與在農村工作中的自流或強迫命令的工作方式都是錯誤的。

商業方面

新民主主義商業應成爲發展工農業的紐帶，爲發展生產，保證人民需要服務。爲此，必須進一步改善與發展國營商業網，扶助合作社發展，領導私人正當商業，取締投機非法行爲，了解市場需要，正確掌握物價政策，以發展城鄉內外的物資交流，把商業工作向下列三方面展開：

第一、組織東北境內的城鄉交流，實行向公私工業及農村合作社的定貨制，掌握工業農業生產品，提高商品質量；並根據城市與鄉村工業與農業的需要，推銷成品與原材料，從而有計劃地掌握市場，鞏固貨幣，穩定物價，保障原料，發展生產。

第二、研究全國市場的需要，在生產與供銷上，與全國取得分工合作，以便暢通與全國各地的物資交流。

第三、積極發展對外貿易，實行管制與保護政策，首先與蘇聯及新民主主義國家建立平等互惠的貿易關係，以便取得他們對東北經濟建設的友誼援助。

這裏決定的問題是我們的商業幹部要學會爲人民做買賣，要學習與提高業務，發揮商業爲發展生產與保證人民需要的作用，以加強對私人正當商業的領導並與帝國主義及某些奸商作鬥爭。

私營工商業方面

對一切有利於國計民生的私營工商業，必須貫徹『公私兼顧，勞資兩利』的政策，指導其經營與發展的方向。特別指導他們面向農村與農業及農民需要結合。幫助它們克服目前由戰時經濟到平時經濟的轉變中所遇到的困難，特別是原料供給、成品推銷、採購運輸與轉業的困難；改正過去對私營工商業自流態度與某些不適當的限制，扶助它們的正當發展。在勞資關係上，需要健全與加強各級勞動局的組織與工作，實行勞資雙方協商訂立的集體合同制。按照勞資兩利的原則與生產情況，適當的解決工資、工時、解僱、廠規與勞動紀律、福利待遇等問題。一方面保障工人必須的生活與福利，一方面使資方有利可圖。

發揮私人資本在恢復與發展東北的工農業生產以及溝通城鄉物資交流中的積極作用。在工業政策、貿易政策、稅收政策、勞動政策等各個方面引導與節制私人資本主義，同時對於投機搗把的奸商以及一切從經濟上搗亂國家建設的行爲，則應採取有效辦法，予以取締。

根據以上方針，由東北人民政府製定工商管理法具體實施。

交通運輸方面

發展交通運輸是發展生產的條件之一，在鐵路方面，三年之內修復東北已有的鐵路，特別要恢復各重要企業的鐵路運輸，修復機車及添造貨車，改善鐵路營業制度。

加強公路幹線的修補，建設永久性橋樑，組織人民加強護路工作，發展公私汽車大車運輸事業，便利城鄉交通及短距離的客貨運輸。

統一與加強航政建設，發展造船業與海運。發展內河航行。

郵電工作主要是提高技術，熟習業務，鞏固與加強現有設備，使郵電暢通無阻，並根據生產發展的需要，增加郵電的新設施。

教育人民愛護與參加交通建設工作。

財政建設方面

財政建設的方針是鞏固與發展東北的財政金融，適應東北經濟建設及支援全國的任務，其具體措施：

（一）建立歲入歲出計劃，及預決算制度，努力節約行政管理費用，嚴格審核監督一切行政上與生產上的收支，保證擴大與合理使用國民經濟的投資，首先是基本工業的資金。（二）實行發展生產與合理負擔的稅收政策，現行農業與工商業的稅率不變，簡化稅收手續，改善稅收制度。根據國民財富收入的增加，擴大財源，減輕人民負擔。（三）在統一方針與計劃下，加強各省市地方經濟活動，節約地方財政開支，減少國庫對地方財政及企業之供給與撥款。（四）改善國營公營企業的管理，增加資金積累。（五）銀行的業務中心是扶助生產，應擴大生產貸款，減低利息，實行信托保險及其他金融事業。（六）發行必要與可能的建設公債，吸收社會游資轉入生產，提倡節約儲蓄，辦理折實存款。（七）確定編制，實行精簡，嚴格制度，逐步實行薪水制，廢除供給制。

根據以上措施，今後三年隨着國民收入的增加及生產的發展，保證逐年增加財政收入與工業投資，從而更充裕支援全國的力量。

二、提高與發展人民的文化教育衛生事業

目前文化教育工作的基本任務是：普及新民主主義文化，宣傳馬列主義及毛澤東思想，培養革命知識分子及工農幹部，爲發展生產與國防建設服務。

爲此，必須有計劃地有步驟地發展高等教育，以培養各種建設人材（特別是工業人材）；同時注意改進中學教育；普及國民教育；交流中蘇文化，開展中蘇友好工作；開展工廠及農村中的文化衛生運動，逐漸掃除文盲，切實保護勞動人民的健康。

高等教育應根據精簡與正規化的方針，統一規定專科以上學校的教育任務與招生計劃，貫徹最近關於高等教育的決定。各中等學校，應根據今後經濟建設、高等教育及小學師資的需要，改善師資，提高教學質量。小學應予勞動人民子弟入學以方便條件，小學在自願原則下獎勵人民自力興辦，由政府統一規定課程與學科，並加以領導。提高與培養各級師資，團結與改造舊有教師，到關內聘請大批有知識有經驗的進步教師來東北，儘可能改善各級教師的生活待遇。

加強機關工作人員的學習，建立學習制度，以達改造思想和改進工作之目的。

廣泛開展職工及農民中的社會教育，進行培養勞動觀念，遵守紀律，愛護國家財產，勇敢保衛人民祖國，嚴重警惕中外反動派破壞陰謀，注重衛生健康等的新國民教育，並通過各種適當的方式，逐步掃除文盲，首先應加強工人中的識字運動。

加強中蘇友好協會的工作，鞏固與發展中蘇兩國人民的友好團結，宣傳蘇聯對中國人民的偉大友誼，介紹蘇聯各種建設的成就與經驗，推動學習蘇聯運動，在中學以上學校中定俄文爲必修課。

貫徹文藝爲工農兵服務的方針，加強文藝活動。健全東北文協的組織與領導，有計劃地組織文藝工作者及文藝團體深入實際，創作富有思想性與藝術性的作品，獎勵優秀作品，加強文藝工作者對馬列主義理論與毛澤東思想的學習，開展文藝工作的批評與自我批評。

加強報紙、電影、廣播及書店工作與城市、工廠及村鎮的廣泛聯繫。目前急應改進發行工作，加強大衆讀物的出版，統一管理出版的登記審查工作。發揮東北電影廠能力，多出對人民有教育意義的影片。

建立與加強各地首先是城市工礦區和部隊的醫藥衛生設備，協助與指導各地人民進行防疫衛生運動，加強婦嬰衛生及兒童保育工作，有計劃地培養醫務人員，團結與改造舊有各種中西醫務人員。

三、加強國防建設建立正規軍隊

我們在東北已贏得了和在全國即將全部贏得反對帝國主義及其走狗國民黨反動派的戰爭的勝利，但他們是絕不甘心的，因此我們絕不能因勝利而放鬆人民軍隊的建設，相反，我們要加強它。我們要在人民革命軍事委員會及人民解放軍總部的統一的領導與指揮下，首先擔負起建設正規化國防軍的任務，藉以保衛國家，保衛和平、保衛經濟建設，鎮壓反動，我們在軍事建設上的具體措施爲：（一）加強現有部隊，增設各種特種部隊，使我們的軍隊迅速正規化並逐步近代化。（二）在軍隊組織上確定正規編制與制度，加強各級軍事組織，克服游擊習氣及無組織無紀律的殘餘。（三）加強現有軍事學校，學習蘇聯建軍經驗，提高幹部質量，掌握現代戰爭的技術。對部隊實行正規的軍事訓練，加強文化與技術教育。（四）加強政治工作，提倡愛國主義的英雄主義，提高與發揚指戰員的階級覺悟與戰鬥意志。（五）加強人民武裝的組織與教育。（六）各級政府要注意榮軍與退伍軍人的安置，組織他們就業，從事生產，貫徹實行政府優待軍屬烈屬條例。

四、加強公安司法工作保護人民利益

我們加強軍事建設是爲着加強人民的國防，我們還必須加強公安司法工作的職能，以鞏固人民民主專政與人民革命秩序，我們必須記住毛主席的指示：『我們現在的任務是要強化人民的國家機器，這主要地是指人民的軍隊，人民的警察與人民的法庭，藉以保護國家和保護人民利益』。

（一）公安工作重點，必須放在大中城市、工礦地區、鐵路海港，同時不放鬆小城市和鄉村。我們的除奸政策是：『首惡者必懲，脅從者不問，立功者受獎』。處理案件重視證據，不重口供，嚴禁刑訊。處決人犯，必須經過一定的政府批准。

依靠人民力量，教育組織人民，提高革命警惕性，嚴防帝國主義、國民黨反動派、封建地主的陰謀破壞，鎮壓其搗亂行爲，清除盜匪，鞏固革命秩序。

公安管理工作，要特別注意實行法治，簡便執法手續，在城市及工礦區並應整頓交通秩序，加強消防工作。

各級政府應加強對公安工作的領導，提高公安機關的效能，培養幹部，整訓公安武裝，改造其成份，提高其政治與業務水平，貫徹爲人民服務的作風，各縣公安隊改爲保安隊，城市公安隊一、二年內轉化爲人民警察，同時注意教育組織人民，逐漸實行民警制。最主要的是依靠人民自覺地同反革命作鬥爭。

（二）司法工作重點，在於堅決制裁反動分子的破壞活動，保護各革命階層人民的合法權利，調解與仲裁人民內部的糾紛。

各級政府必須重視司法工作，注意配備與培養幹部，健全司法機關，統一司法制度。提高法院工作，發揚陪審與公開審判的司法民主制度。要使人民的法庭，不僅成爲保護人民的武器，而且成爲教育人民的講壇，並使審判受到人民的監督。受審人如不服，可按級上訴。

徹底改造舊的監獄，貫徹懲罰與教育改造結合，生活與勞動結合的新的監獄制。

提倡法治精神，保障人民政府的法律、法令的貫徹執行。

五、貫徹各民族平等的原則

堅持與貫徹中國共產黨所主張的國內各民族一律平等的原則，以達到全東北境內漢、蒙、回、朝鮮各民族人民親密團結的目的，因此必須實行：（一）東北境內的全體人民除帝國主義走狗、罪大惡極的反動分子，及未恢復公民權的地主以外，不分性別、民族、種族、信仰，在法律上一律平等。（二）尊重各民族的語言、文化、信仰與生活習慣，並保證各民族用自己的語文創辦學校與刊物，同時各學校必須設置中國語文爲必修科。（三）各民族集中居住的地區，應由各該民族自由選舉其行政及司法機關的負責人員。（四）嚴格禁止任何種族或民族仇視的宣傳或行爲，教育人民克服大民族主義及狹隘的民族主義思想。

六、政權建設進一步民主化

爲了強化人民民主專政的政權，除繼續肅清反動派的殘餘，鎮壓反動派的搗亂，與堅決貫徹保障人民言論、出版、集會、結社、信仰、居住、身體的自由，實行男女平等，以及保護遵守人民政府法令、進行正當職業的外國僑民外，今後必須進一步地貫徹政權建設的民主化。爲此，目前應進行下列各項工作：

第一、人民代表會議是人民政權的基本形式，它是推進工作，克服官僚主義，聯繫群衆的最好組織形式，各地三萬人口以上的城市應立即建立人民代表會議制度，縣區村則在今年秋後建立，並在一定條件下早日建立省人民代表會議，並爲召集普選的人民代表大會準備條件。一俟條件成熟，這種人民代表會議即可執行人民代表大會的職權，成爲各地的權利機關，選舉各地人民政府。糾正任何忽視人民代表會議制度的錯誤觀點。

第二、精簡政府組織，實行簡政，主要是減少層次，革除一切繁文縟節，加強集中統一，以便政府更密切與各階層人民的聯繫，提高工作效能，改變城市中區街政權組織，提高幹部質量，訓練工人、農民、婦女、知識青年中的先進分子，參加政府工作。發揮爲人民服務的、艱苦樸素的作風，開展批評與自我批評，克服各種無組織無紀律，貪污腐化以及脫離群衆的官僚主義等現象。

第三、建立人民監察制度，加強人民對政府的監督作用，發動人民糾舉各種瀆職亂紀現象，並向之展開堅決鬥爭。監察工作重點，目前應放在保護國家財產與保證經濟建設上。

第四、與黨外民主人士長期合作，是黨的政策。在這個問題上，既要反對無原則的遷就主義的態度，又要反對妨礙黨與黨外民主人士團結的關門主義或敷衍主義的態度。『共產黨員有義務與黨外人士合作，無權利排斥黨外人士，這就是傾聽群衆意見，要聯繫群衆而不要脫離群衆的原則』。我們在政府中工作的共產黨員，必須謹記並貫徹毛主席這一英明的指示。

上面所提的東北人民政府今後的施政方針，如爲代表會議所接受，則將在即將成立的全國民主聯合政府的統一領導之下求其實現，各主管部門還要把他具體化，訂出實施計劃。我們在進行各種建設中，不是沒有困難的，但是，客觀條件是完全有利於我們的，所有的困難我們都可以克服，只要我們緊緊跟着毛主席和中國共產黨走，只要我們能警惕於同帝國主義及其走狗的陰謀破壞進行嚴肅的鬥爭，同時注意克服我們內部的盲目保守與自滿情緒，緊緊地依靠東北人民並根據確定的方針和計劃，進行細密的組織工作與政治動員。我們認爲有了全東北人民的堅強團結，再加上關內各解放區人民的幫助，及國際上以蘇聯爲首的人民革命力量的援助，我們就一定能克服困難，穩步前進，在建設新東北與支援全國這一偉大事業上，完成我們所擔負的光榮任務。

我們以東北人民代表會議的成功，與正式的東北人民政府的成立，來迎接全國人民政治協商會議的舉行與全國統一的人民民主聯合政府的成立！

周恩來在人民政協會上報告共同綱領草案

就若干具體問題闡述這一綱領的新民主主義特點

【新華社北平廿五日電】人民政協全體會議第二日最後一項重要程序爲籌備會第三組組長周恩來報告「中國人民政治協商會議共同綱領」草案起草的經過和綱領的特點。周首先概述起草的經過說：第三小組決定由中國共產黨負責起草草案初稿，初稿寫出以後，除各單位自己討論不計外，經過七次的反復的討論和修改，計由先後到達北平的政協代表五六百人分組討論兩次，第三組本身討論了三次，籌備會常務委員會討論了兩次，廣泛地吸收了各方面的意見，然後將草案提交籌備會第二次全體會議作了基本通過，現在提交政協全體會議討論。協商過程中着重討論的有如下幾個問題，周恩來逐一提出並加以說明。他說：

統一戰線

第一是中國人民民主統一戰線的問題。周恩來根據歷史事實，說明這種統一戰線的發起遠在第一次大革命時期。由於中國共產黨的提議和努力，獲得了孫中山先生的同意，改組了國民黨，促成了國共合作，勝利地舉行了北伐。後來這個統一戰線被蔣介石所破壞了，但是中國共產黨仍然努力組織人民的反帝反封建的統一戰線，尤其是毛主席更使這個政策得到了進一步的發展和成功。可是國民黨反動派是始終反對統一戰線的，它在抗日戰爭時期發動三次反共高潮，而在抗日戰爭結束以後又推翻雙十協議和政協決議，最後終於發動了大規模的內戰。這次內戰教育了人民，使廣大人民逐漸的走到一致擁護人民解放戰爭，消滅反動派，把革命進行到底。去年中共根據這個統一戰線的主張，號召召開新的政治協商會議，得到了全國人民及各民主黨派熱烈的響應，發展到今天，這個號召已經實現了。大家的目的很明確，正如共同綱領草案和人民政協組織法所規定的那樣，是實行新民主主義，反對帝國主義、封建主義和官僚資本主義，建設一個獨立、民主、和平、統一和富強的新中國。爲着這個任務，我們團結國內各民主階級、各民族和國外華僑，結成這樣一個偉大的人民民主統一戰線。這個人民民主統一戰線，不僅是中共爲之奮鬥了二十八年的主張，也是各民主黨派，各人民團體，各區域，軍隊，國內少數民族，國外華僑，以及一切愛國民主人士所擁護和贊助的。毛主席在今年七一「論人民民主專政」的論文中，明確地指出中國共產黨、中國人民解放軍和人民民主的統一戰線是中國人民民主革命取得今天的勝利的。所以在籌備會討論中，大家認爲在整個新民主主義時期，這樣一個統一戰線應當繼續下去，而且需要在組織上形成起來，以推動它的發展。大家同意：中國人民政治協商會議，就是它的最好的組織形式。

在討論中曾經出現過兩種其他的想法：第一種以爲等到人民代表大會召開之後，就再不需要人民政協這樣的組織了；第二種以爲由於各黨派這樣團結一致，推動新民主主義很快的發展，黨派的存在就不會很久了。後來大家在討論中認爲這兩種想法是不恰當的，因爲他們不合於中國革命的發展和建設的需要。普選的全國人民代表大會的召開，固然還需要一個相當時間，就是在普選的以後，政協會議還將對中央政府的工作起協商、參謀和推動的作用。其次，新民主主義時代既有各階級的存在，就會有各黨派的存在。舊民主國家的統治者是資產階級，其餘的階級，各黨派是互相排擠，爭權奪利。新民主主義的各階級在工人階級領導之下，雖然各階級的利益和意見仍有不同之處，但是在共同要求上在主要的政策上是能夠求得一致的，籌備會通過的共同綱領草案就是一個最明顯的證明。而人民民主統一戰線內部的不同要求和矛盾，在反帝反封建殘餘的鬥爭前面，是可以而且應該得到調節的。

總綱問題

周恩來接着談到第二個問題，即新民主主義的總綱問題。他說：在總綱討論中，曾有一種意見，以爲我們既然承認新民主主義是一個過渡性質的階段，一定要向更高級的社會主義和共產主義階段發展，因此總綱中就應該明確地把這個前途規定出來。籌備會討論中，大家認爲這個前途是肯定的，毫無疑問的，但應該經過解釋，宣傳，特別是經過實踐來證明給全國人民看，只有全國人民在自己的實踐中認識到這是唯一的最好的前途，才會真正承認它，並願意全心全意爲它而奮鬥。所以現在暫時不寫出來，不是否定它，而是更加鄭重地看待它。而且這個綱領中經濟的部分裏面，已經規定要在實際上保證向這個前途走去。

總綱中關於人民對國家的權利與義務有很明顯的規定，有一個定義須要說明，就是「人民」與「國民」是有分別的。「人民」是指工人階級、農民階級、小資產階級、民族資產階級，以及從反動階級覺悟過來的某些愛國民主分子。而對官僚資產階級在其財產被沒收和地主階級在其土地被分配以後，消極的是要嚴厲鎮壓他們中間的反動活動，積極的是更多地要強迫他們勞動，使他們改造成爲新人。在改變以前，他們不屬人民範圍，但仍然是中國的一個國民，暫時不給他們享受人民的權利，卻需要使他們遵守國民的義務。這就是人民民主專政。

周恩來說：這就是對我們中華人民共和國的團結和生產有利的，同時要求大家注意，特別記着中國的反動階級中的重要反動分子們，決不會甘心失去他們過去的特權，一定要進行陰謀破壞的，最近楊杰將軍的被害，便是一個例證。人民解放軍和警察將加強工作，以防止他們的陰謀破壞。我們大家則須加強團結，提高警惕，以打擊反動分子的各種陰謀。

政權制度

周恩來報告的第三個問題是新民主主義的政權制度。周恩來分析了新民主主義的政權制度是民主集中制的人民代表大會的政府，它完全不同於舊民主的議會制度，而是屬於以社會主義蘇聯爲首的代表大會制度的範疇之內的。但是也不完全同於蘇聯制度，蘇聯已經消滅了階級，而我們則是各革命階級的聯盟。我們的這個特點，就表現在中國人民政治協商會議的形式上。政府各部門和現在各地的人民代表會議以及將來的人民代表大會都將同樣表現這個特點。從人民選舉代表、召開人民代表大會、選舉人民政府，直到由人民代表大會閉會期間行使國家政權的這一整個過程，都是行使國家政權的民主集中的過程，而行使國家政權的機關就是各級人民代表大會和各級人民政府。

軍事制度

第四個問題是軍事制度。人民解放軍之所以能取得今天的勝利，和得到全國人民的擁護，決不是偶然的，它的特點是不僅勇敢善戰，而且能正確地執行政策，並幫助人民勞動。政治工作制度是它的靈魂。這種軍事制度是不僅不同於封建軍閥的，也不同於資產階級的軍事制度。綱領上規定將以這種新民主主義的軍事制度來統一全國的軍隊，包括一切從國民黨反動統治方面起義過來的軍隊。這種做法顯然不同於軍閥制度的吞併排擠，而是不分彼此幫助他們改造爲人民的軍隊。

經濟政策

第五、新民主主義的經濟政策，基本精神是照顧四面八方，就是實行公私兼顧、勞資兩利、城鄉互助、內外交流的政策，以達到發展生產繁榮經濟的目的。新民主主義五種經濟的成分中，國營經濟是領導的成分。在逐步地實現計劃經濟的要求下，使全社會都能各得其所，以收分工合作之效。這是一個艱鉅而必須實現的任務。籌備期中關於經濟的各方面的部分討論最多，意見都已集中在草案的條文裏，但經濟建設是百端待舉的，有緩急輕重之分，草案中已根據那些是不應該做的，那些是現在應該做的，那些是已經可以做的，那些是尚未做了的，等分析規定出具體條文。

文化政策

第六爲新民主主義的文化政策，討論的不多，簡單說來就是民族的、科學的、大衆的形式，向這個方向發展的內容和規定了必須強調的義務。草案中其他沒有規定，並非不作，因爲在草案第五章中已經都概括地提到了。

民族政策

第七是新民主主義的民族政策問題。其基本精神是使中華人民共和國成爲各民族友愛合作的大家庭，必須反對各民族的內部的公敵和外部的帝國主義，而在各民族大家庭中，必須經常反對大民族主義和狹隘的民族主義的傾向。各少數民族的區域自治，武裝權利及其宗教信仰之被尊重均在條文中加以明確的規定。

外交政策

第八爲新民主主義的外交政策問題。草案第七章中明確地規定了保障什麼，反對什麼。這就是保障本國獨立，自由和領土主權的完整，擁護國際的持久和平和各國人民間的友好合作，反對帝國主義的侵略政策和戰爭政策。在總綱上已明白地接受了毛主席在「論人民民主專政」中關於中國和蘇聯及各新民主國家站在一起的國際和平民主陣營，與帝國主義侵略陣營之間是絕對沒有什麼中間陣營存在的。

國際民主婦聯主席　芬共中央政治局　世界和平大會主席　電賀新中國誕生

【新華社布拉格廿五日電】國際民主婦女聯合會主席歐熱妮．戈登電賀毛澤東主席。全文如下：

毛澤東主席：

際此中華人民共和國——世界和平的堅強堡壘誕生之際，我們最熱烈最愉快地向你敬禮。中華人民共和國的誕生對於中國婦女是最高興的一件事。我們祝你們向着一個繁榮的民主的新中國前進。

國際民主婦女聯合會主席歐熱妮．戈登

一九四九年九月二十四日

【新華社布拉格廿六日電】芬蘭共產黨中央政治局電賀中華人民共和國成立，電文如下：

芬蘭共產黨向英勇的中國共產黨及其領袖毛澤東同志和不屈不撓的中國人民致最熱烈的兄弟的敬禮。由於你們的人民解放鬥爭的空前勝利，現在已經宣告成立中華人民共和國及其中央政府，芬蘭工人階級一直注意着你們的鬥爭路程，現在和你們一起歡慶這一鬥爭的勝利結局，你們的偉大勝利就是我們共同的勝利。

指示着被壓迫人民走向自由和進步道路的中華人民共和國萬歲！

中國人民解放鬥爭的堅強領導者中國共產黨萬歲！

反帝國主義陣營的卓越領袖毛澤東同志萬歲！

芬蘭共產黨中央政治局維萊．貝西

一九四九年九月二十五日

【新華社布拉格廿六日電】世界和平大會主席約里奧．居里教授致電中國擁護和平委員會主席郭沫若，祝賀中華人民共和國的宣告成立，電文如下：

世界和平大會委員會向對鞏固與保衛世界和平有極重要貢獻的中華人民共和國的成立致敬。祝賀偉大的中國人民並望他們早日完全和永遠地享受用這樣大的代價而獲得的和平與獨立。十月二日那天請對所有中國和平保衛者致敬。約里奧．居里　一九四九年九月二十五日

人民政治協商會議昨日休會一天

【北平新華廣播電台廿六日廣播】北平消息：中國人民政治協商會議第一屆全體會議，今日休會一天，晚間舉行[illegible]。今日上午大會的「國旗、國徽、國都、紀年方案整理委員會」舉行會議。另「中國人民政治協商會議組織法草案整理委員會」、「中華人民共和國中央人民政府組織法草案整理委員會」和大會「提案審查委員會」等三個委員會，昨天也曾分別舉行會議。

寧都以西攻克要隘　廈門外圍解放海澄　兩地共殲匪七千餘

【新華社華中前線廿六日電】贛南解放軍某部，全殲寧都以西國民黨殘匪約三千人，活捉匪首僞八區專員兼保安司令[illegible]以下八百餘人。解放軍某部於九月二十三日[illegible]，上午八時半即相繼佔領[illegible]、大州寨等據點，殘匪退守[illegible]。[illegible]並在翠微峰儲藏大批糧水，企圖據險頑抗。但[illegible]三〇年以來即盤據[illegible]，[illegible]觀音山[illegible]乃將其團團包圍，殘匪乃告全部肅清。[illegible]爭後殘餘據點觀音山，解放軍[illegible]作垂死掙扎，[illegible]六時復一舉佔領觀音山[illegible]。

【北平新華廣播電台廿六日廣播】上海廿六日消息：福建前線人民解放軍在本月廿一至廿三日，連續解放廈門外圍的海澄縣城和嵩嶼[illegible]等據點，[illegible]國民黨匪軍七十四師和五十五軍六十八師等部四千餘人。[illegible]人民解放軍僅以九小時半的時間，即將其所有山寨一一攻克，全殲匪部。贛南人民聞訊莫不稱快。

英國工人日報發表社論　賀人民共和國成立

匈、丹等國進步報紙均以顯著地位登載毛主席演說

【新華社布拉格廿五日電】九月二十三日工人日報發表題爲「光榮的事件」的社論說：「中華人民共和國的宣告成立是我們這一世紀僅次於俄國革命的最偉大的事件之一。人類歷史上最偉大事件之一。」各地的進步人民，將以滿腔熱情來接待這一個消息。首先是那些尚須向帝國主義者贏取獨立的殖民地的人民。「主要是以工農聯盟爲基礎的這個新的共和國，將建立一個真正獨立的中國，把廣泛的土地改革進行到這一廣大國家的每一角落，消滅文盲，使國家工業化並消滅中國的令人無法置信的窮困。」

「這一成果只是在反對大地主，反對國民黨腐化官僚集團，反對外國帝國主義者的多年艱苦鬥爭之後才獲得的。」「首先，這個共和國的成立表明，美元並不是萬能的。」「傾注在中國以援助反動派的美元達數十億。由美國人裝備和訓練了龐大的軍隊。」「結果下來，所有這一切除了實行鎮壓之外便毫無其他政策的唯利是圖的勢力，被共產黨所領導的中國人民所粉碎而一敗塗地。」「英國政府應該從美國帝國主義的失敗中學得教訓，應該毫不遲延地承認中華人民共和國和將英軍撤出香港。」該社論說：「有些美國人希望以封鎖來絞殺中華人民共和國。事實上，這件事之毀滅英國的貿易，要比擊敗新人民的共和國的可能大得多。」

該社論又說：「人民的共和國應予以承認，對於國民黨匪幫的餘孽——中國普通人民所憎恨的敵人，——應該撤消承認。」「讓英國政府在這一大首先而不是最後與這個新共和國訂立一個平等條件而互惠的時代已經死去了，但是仍然有可能以強有力的發展的基礎之上訂立平等的貿易協定吧。讓我們抓住這個機會吧。」

【新華社布拉格廿五日電】中國人民政治協商會議的消息，在布達佩斯引起世界各地極大注意。二十三日匈牙利工人黨機關報「自由人民」第一版全版刊登毛主席的開幕詞全文和人民政協開會的消息，其他七個版的大部地位也登載着毛主席的演說摘要。

[illegible]日「國土報」第一版最顯著地位登載毛主席的演說，並在該版中間刊出着毛主席和朱總司令的照片。二十三日布拉格廣播電台宣佈：中華人民共和國的誕生已引起國際政界的極大注意，新中國政權的建立是具有世界重要性的巨大事件，連聯合國大會都不能不受其影響。

中華民主婦聯號召全國婦女參加「和平鬥爭日」示威

【新華社北平廿六日電】中華全國民主婦女聯合會於九月二十四日對全國各地民主婦聯發出通知，號召各地組織動員全國廣大婦女參加十月二日「國際和平鬥爭日」的大示威。通知說：世界擁護和平大會常設委員會，決定以十月二日爲「國際和平鬥爭日」，號召全世界各國人民於是日舉行和平大示威，擁護世界和平大會中國分會籌委會爲響應這個號召，已經決定在這一天在全國各地舉行集會，以表示中國人民與全世界人民團結一致，共同爲保衛世界和平，反對帝國主義侵略者而奮鬥。中國婦女應該熱烈響應這一保衛世界和平的號召。請你們根據當地實際情況，與其他各團體，各單位配合，共同決定響應辦法，並動員廣大婦女群衆積極參加該日的和平示威。事後，並希將經過情形告知。

濟南青島兩市人民熱烈祝賀開國盛典

【新華社濟南廿六日電】山東濟南、青島兩市各界人民集會慶祝人民政協開幕，熱烈擁護中國人民政協一切決議，慶賀中國人民政府的成立。[illegible]市人民[illegible]號召，要全心全意擁護並執行中央人民政府的一切指令，克服一切困難，積極生產，[illegible]青島市各界人民代表[illegible]向各界人民[illegible]，[illegible]工廠職工決以爭取超出九月份生產計劃的成績，作爲對人民政協的獻禮。

人民政協第五天大會上　各單位代表發言摘要

無黨派民主人士首席代表　郭沫若發言

中國人民政治協商會議第一屆全體會議開幕了。這是人民中國的建國會議。大會要通過三個建國的人民大憲章，要代表全中國人民的意志宣告中華人民共和國的成立。我們無黨派民主人士得以參加這樣隆重的開國盛會，我們感覺着無上的榮幸，謹以最大的熱誠慶祝大會的成功。

三個建國的人民大憲章：

「中國人民政治協商會議組織法」

「中央人民政府組織法」

「中國人民政治協商會議共同綱領」

都是本着實事求是的精神，集思廣益的辦法，經過了無數次的斟酌損益，返覆商討，而草擬出來的。我們認爲確實是集中了全體代表的意見，字字句句都切合着中國革命的實際需要。我們認爲這確實是人民意志的總表現，我們要以最大的熱誠，表示無條件的接受，澈底的擁護。

我們是無黨派民主人士，沒有什麼黨派的意見可以代表，因而彷彿都是個人。但我們要在大會上堅決的表示：我們決不是美帝國主義所企圖引誘的「民主的個人主義者」。「民主的個人主義者」，本是舊民主主義的本質，到了今天，若不自覺，就會發展成爲自私自利的個人主義，愈澈底，「民主」的帽子便愈虛僞。美帝國主義在今天就是一個好例子，個人主義愈澈底，美國的財權政權愈被操縱在八大財閥集團極少數個人的手裏，因而美國式的「民主」實際上是專政了。美國帝國主義政府爲了要奴役中國人民，扶助蔣介石反動派，已經遭到了無情的慘敗，還要在今天還不死心，「民主個人主義者」在我們內部找來阻撓並破壞我們中國人的革命事業，我們中國人裏面，難道還會有那樣甘心做美帝國主義的第五縱隊嗎？

這樣的人，我們是不能兩立的。我們是毛澤東的信徒，我們是民主的集體主義者。對於美帝國主義不存絲毫的幻想，也不存絲毫的恐怖。美帝國主義這隻紙老虎已經戳穿了，我們今後還要繼續努力地戳，戳得它遍體鱗傷，不成形狀。

我們是無黨派的民主人士，因爲沒有黨派的固定關係，似乎也就顯示得都很自由。但我們再要在大會上堅決的表示：我們也決不是自以爲站在中間路線上的所謂「自由主義者」。今天的所謂「自由主義者」，其實就是「民主個人主義者」的別名。自以爲站在中間，其實絲毫也不中間。美帝國主義正是歡迎這種人的。那裏會「中間」得起來呢？

但我們確實是相當自由的，而且自由到了這樣的程度：我們要自由自在地跟着毛主席向一邊倒。

我們在國內要自由自在地倒在中國共產黨的一邊，擁護中國共產黨和毛主席的一切號召，擁護中國人民解放軍，擁護以工人階級爲領導，以工農聯盟爲基礎的人民民主專政。

我們在國際要自由自在地倒在以蘇聯爲首的民主和平陣營的一邊。我們要聯合蘇聯，接受蘇聯人民的一切寶貴經驗，以從事學習，我們要向蘇聯看齊！學習，學習，澈底的學習。

中國人民從今天起已經有了自己的新的祖國。我們一定要以全生命來愛護我們的祖國，要努力實行大會的決議，遵守人民大憲章，迅速地把我們人民的祖國建設成爲堅強的和平堡壘。我們的祖國是神聖不可侵犯的，不容許任何外來的侵略和干涉。我們要時刻警惕着，擊破內外敵人的陰謀，並消除帝國主義、封建主義、官僚資本主義的一切可能有的禍害。

建國事業是很光榮的，但也是很艱鉅的。我們清醒地知道，在我們面前橫梗着無數的困難，但我們堅決地相信，我們勤勞勇敢的中國人民，在中國共產黨和毛主席的領導之下，是能夠克服任何天大的困難的。中國共產黨二十八年來的堅苦奮鬥的歷史教育了我們，盟邦蘇聯三十二年來的建國歷史也教育了我們，使我們堅決地相信，在共產黨的領導之下，生產力獲得了澈底解放，是能夠創造出無數類似神話的奇蹟出來的。新生的祖國集體主義的英雄時代到來了。在召喚着她的英雄兒女，爲了建國大業的迅速成功，是能夠[illegible]。

中華人民共和國萬歲！

人民民主專政勝利萬歲！

偉大的人民領袖毛澤東萬歲！

上海人民團體首席代表　劉曉發言

上海人民，特別是上海工人階級，和學生，在過去的幾十年中，始終是英勇堅強，不屈不撓的，在那裏和帝國主義，封建主義和官僚資本主義，進行了不斷的鬥爭。我們曾經發動了「五卅」運動，推動了中國大革命的第一個高潮；曾經在北伐時期舉行了「三次武裝起義」；在抗日戰爭中，[illegible]「一二八」的英勇抗戰，[illegible]的大運動；反抗日寇及其走狗的鬥爭，在抗日戰爭中，很巧妙地勇敢地運用自己革命的經驗，[illegible]。而在這幾年中，上海人民更進行了不斷的鬥爭，[illegible]反對美帝國主義扶植日本，反對美軍暴行，[illegible]反內戰、反飢餓、反迫害的[illegible]大運動，[illegible]。

[illegible]上海的工人，[illegible]人民，在上海解放前夕，[illegible]。今天，上海人民已經是勝利了，但上海的敵人還不甘心失敗，帝國主義與國民黨反動派所指使的特務，破壞和搗亂，[illegible]。上海人民[illegible]。

我們代表上海人民向毛主席、朱總司令及人民解放軍致崇高的敬禮！我們向大會保證：上海人民一定以最大的決心與準備，擁護大會的決議。[illegible]

人民解放軍第一野戰軍首席代表　賀龍發言

我代表中國人民解放軍第一野戰軍全體指戰員以萬分興奮、愉快、熱烈的心情，慶祝這個會議的成功。我們誠懇擁護這個會議所產生的中華人民共和國及中央人民政府，並願爲人民政治協商會議的共同綱領和組織法的全部實現而奮鬥。

我們向大會保證：我們一定迅速完成解放大西北並協同兄弟部隊解放四川全西南的任務。[illegible]殘留西北、西南的一切敵人，如果他們不投降或不接受八條二十四款的和平方案，膽敢繼續抵抗，我們一定堅決、乾淨、澈底、全部消滅之。我們向大會保證：我們一定按照共同綱領的軍事制度，去強化軍隊的建設，提高紀律，提高政治覺悟，[illegible]努力正規化的軍事和文化的教育。[illegible]如果帝國主義者敢於侵犯我們，我們一定要使他們得到教訓：中國人民和他自己的軍隊，是不可侮的！

[illegible]我們向大會保證：我們要努力協助各地人民政府，[illegible]西北各族人民參加新中國的建設，[illegible]。

中華全國總工會代表　朱學範發言

中國工人階級在帝國主義、封建主義與官僚資本主義的反動統治之下，所得到的是屠殺與剝削。經濟上受壓榨，政治上無權利，除了「二七」、「五卅」、「四一二」以外，無數次的英勇鬥爭，在中國共產黨與毛主席的領導之下，今天在中國人民解放軍的幫助之下，[illegible]翻身，[illegible]

[illegible]

特別邀請代表　陳明仁發言

我是一個軍人，黃埔第一期的學生，參加了北伐，抗日戰爭，[illegible]。

[illegible]

（下轉三版）

人民政協第五天大會上 各單位代表發言摘要

薄一波發言
華北解放區首席代表
（上接二版）

各位主席、各位代表先生們：

華北代表團經過數日來詳細的討論，完全同意籌備會所提出的政協組織法、政府組織法和共同綱領。

十四年前，毛主席所領導的從南方發展起來的人民解放軍，開到了北方，立即實行與起民衆的抗戰，發動了人民革命的浪潮，這才使落後的北方變成為進步的北方，並在八年抗戰和三年解放戰爭中間，能夠首先推翻了帝國主義和國民黨反動統治。南方人民幫助了北方人民，這一點北方人民是永遠不會忘記的。華北解放區大部是老解放區，它已經按照中國土地法大綱實行了土地改革，組織了百萬以上的人民解放軍；它在中共領導下，實行了包括工農兵學商及各少數民族的民族民主統一戰線。有了這幾條就能夠使我們勝利地進行了並支援了八年抗戰和三年解放戰爭。雖然華北解放區在戰爭中所受敵人摧殘極為嚴重，但華北人民有信心並有決心克服任何困難，繼續支援前線，並將在經濟建設文化建設的戰線上獲得進一步的勝利。

華北六千七百萬人民將以實際行動，來擁護中國人民政治協商會議第一屆全體會議的一切決議。我們在中央人民政府領導下，決心努力在兩年內把農業生產全部恢復到戰前水平，爭取在五年到十年內增產糧食和經濟作物，並改組華北的工業生產，有計劃有步驟地恢復並發展重工業，做到完全改變依靠帝國主義的狀態。改變過去不合理的城鄉關係，做到城鄉互助，經濟交流，農村以糧食和經濟作物支援城市，城市以農具、機器和工業必需品供給農村，在經濟互助的堅實的基礎上，鞏固工農聯盟，進一步建設與加強華北人民民主專政的政權。不論老解放區或新解放區，一律於今冬明春普遍建立起村、區、縣三級人民代表大會和各界人民代表會議，並準備在明年召開各省人民代表大會和各界人民代表大會。提高科學文化水平，加強技術教育，做好普及教育。繼續加強地方武裝和可能快地推行肅清土匪和肅清特務分子，安定革命秩序，務使各業各界均能安心建設工作。

劉格平發言
少數民族首席代表

中國人民政治協商會議標誌著我們中國的歷史從此完全進入到人民民主和民族平等的時期，我們各少數民族代表參加了這次會議，真正平等的和與會的其他代表先生們共同商討建設新中國的大政方針，感到非常榮幸和愉快！

這次政協會議的三個文獻中的每一句話，都反映了中國人民（少數民族在內）長期鬥爭所得到的成果，這是中國人民的燈塔，我們各少數民族要百分之百地、全心全意地擁護它，執行它。各個少數民族的自由解放，與整個中國人民的自由解放是不可分的。

蔣介石實行大漢族主義的反動統治，勾結著各少數民族中的封建上層敗類，如蒙族中的德王（德穆楚克棟魯普）、白雲梯，回族中的馬步芳、馬鴻逵等等，彝、苗民族中的土司，以及各民族中的惡霸地主等進行壓迫、欺騙、奴役、分化和剝削壓迫，使各民族的人民相隔離，造成仇恨。在這種情況下，各個少數民族人民，當然是要要求自決，要求脫離開帝國主義、封建主義和官僚資本主義三位一體的統治。在外蒙古獨立自決後，他們的人民不是早已得到自由解放了嗎？

但是，在今天我們所處的情況已經完全不同了。在解放的地區，少數民族的中心任務，是區域自治和民族團結。我們看：

我們的人民解放軍正在迅速地消滅著蔣匪殘餘，向著西北（綏遠和新疆已經和平解放了）、西南、華南及台灣等地區大進軍中，要將這些少數民族內外的敵人和他們的障礙一一打倒，以新的革命除根，使我們中國各族人民能夠團結在這個中華民族的大家庭裡。

在中國人民革命的八年抗戰、三年解放戰爭的偉大勝利中，各個少數民族人民，在華北、華東、東北、西北各解放區中，與全中國人民團結在一起，出生入死的共同奮鬥，打破了一切民族間的隔閡，很多地方組織了人民武裝部隊，進行了土地改革，發展生產，支援前線。

解放區的少數民族，在政治上、經濟上、文化上得到了平等的地位，實行了地方自治，以保障了少數民族的權益。在統一的國家軍事制度之下，可以參加人民解放軍，可以……

馬叙倫發言
中國民主促進會首席代表

我們熱烈地擁護即將在大會上通過的揭開中國新歷史的文件——中國人民政治協商會議組織法，中華人民共和國中央人民政府組織法，中國人民政治協商會議共同綱領。

中華人民共和國沒有無產階級的領導，中國資產階級也曾經發動過革命，但是不能成功的。一旦政權在手，就跟帝國主義和封建勢力妥協，而且被大地主大資產階級掌握了領導權，壓迫人民，屠殺人民，剝削人民。現在我們已經形成了以工人階級領導的，以工農聯盟為基礎的人民民主統一戰線！我們不但得到了勝利，而且能夠鞏固這個勝利，我們開始建設新中國。

中國人民的勝利，對於保衛世界和平有著巨大的貢獻，對於東方被壓迫民族的解放運動給予一個極大的鼓勵，對於帝國主義殖民地的統治，給予一個嚴重的打擊。

中國是半殖民地半封建的國家。革命勝利以後最重要的任務是生產建設，工業落後的國家。所以我們必須共同來鼓勵私人資本，發展工業。及海外華僑與國家資本有計劃地合作，民族資本家的利益與國家民族的利益是分不開的，所以必能依據共同綱領的經濟政策來合力建設工業化的新中國。

在思想方面，我們更當注意所謂『民主的個人主義』的思想，要是不把英美舊民主主義的思想加以澄清，這種思想就會殘留下來的。所以我們必須加緊學習馬列主義，毛澤東思想，並廣大地推行這種教育。大家要在密切團結之下，改造自己，在新民主主義的共同目標下面全心全意為人民服務，使類似發生於匈牙利的國際大陰謀，在中國沒有孔子可鑽！

張晔發言
各解放區農民團體首席代表

我代表農民，把我們農民的心情講一講。反動統治宣告死亡了，農民痛苦結束了！我們農民『造反』，反了一代一代又一代，都是落得個悲慘的失敗，一直反到毛主席時代，在共產黨毛主席領導下，我們才反成了功，我們才翻過身來了！

毛主席領導我們，經過了三個革命階段了，我們經過了土地革命戰爭，抗日戰爭，和今天的人民解放戰爭，我們已經覺悟起來，組織起來，我們已經再不是人家講的一盤散沙，我們已經變成了一個強大的力量。大家都看見，為了保證戰爭勝利，我們農民踴躍地把幾百萬的子弟，送去參加人民解放軍，在戰爭緊急的時期，有時我們所有的青年都去支援前線了。我們寧可自己過刻苦的生活，把多餘的糧食全部獻出。在後方，我們組織婦女老幼，嚴防特務，勤勞生產。在蔣介石匪幫決黃河的時候，我們就拚命搶修，僅僅從濟南至黃河口這一段，我們就動員了一千四百餘萬人工，兩萬萬餘斤糧食。總之，有了毛主席領導，我們就能克服了一切的困難，就能爭得偉大的勝利。

但是，內部和外部的敵人，是決不會甘心失敗的，他們一定要用千方百計來破壞我們的，同時建設途中，我們的困難還大，但我們確信：在毛主席領導下，發揮大家的力量，一定能打敗一切敵人，克服任何困難，達到最後勝利！我們把我們的子弟交給你毛主席朱總司令萬歲！我們永遠跟著你走！

保衛勝利的果實！我們把我們的糧食和工業原料交給你，建設富強的新中國！人民共和國萬歲！

我們研究了大會的三個文件——政協組織法、中央人民政府組織法、共同綱領——根據我們農民的經驗，都一致認為：這三個歷史性的文件，已經包括了我們農民的利益。因此我們完全同意，我們堅決擁護，願為它的徹底實現而奮鬥！我們一定繼續支援前線，將人民革命戰爭進行到底，爭取最後勝利！

我們要有步驟地徹底摧毀封建制度，實現耕者有其田。土地改革，我們要在自己的土地上，努力生產，生產大量糧食與工業原料，為國家工業化而奮鬥。工人階級是我們的老大哥，毛主席是我們的導師，我們完全懂得，祇有依靠先進的工人階級兄弟，恢復和發展工業建設，才能改造農村落後的生產方式，才能使我們最後超脫貧困。

我們熱烈歡迎知識界，文化界，發揮你們的天才，拿科學技術文化各方面來幫助我們。我們農民的腦筋已經開化了，今後還要大大地開化。因為我們要開展廣大的農村生產運動，為工業建設樹立一個可靠的基礎。所以我們要提高文化，學習科學。我們懇切希望工商業界，大量生產農民需要的東西，在城鄉互助，等價交換的原則下，使我們能共同繁榮，達到促進整個社會經濟發展的目的。

最後，我們農民願與一切民主階級和國內各民族，親密地團結起來，為徹底實現共同綱領努力奮鬥！

鄧寶珊發言
特別邀請代表

感謝毛主席、朱總司令、中國共產黨、人民解放軍和中國人民的寬大，使我能夠毅然脫離國民黨反動派的羈絆，獲得新生；使我能夠參加劃時代的中國人民政治協商會議；使我能夠追隨各位代表先生之後，向各位代表先生學習。

過去，國民黨反動派常常宣傳新中國沒有民主，沒有自由；一直到現在，它們還在這樣宣傳。因此，今天，我要在中國人民政治協商會議的講台上，在全國人民面前，揭穿這種無恥的謊言。我要向全國人民宣告：不要民主，不要自由的，正是反動派自己。新中國不但有充分的民主和自由，而且對於一切過去有錯誤的人，祇要他勇於改正，都給予自新的機會。不咎既往，今天的我，就是一個明顯的例子！

我願意勸告西北、西南、華南、台灣等待解放區的真正的愛國分子，不要徘徊，不要猶豫，趕快衝破黑暗，走向光明，堅決的，毫無保留的向人民靠攏！

這一次，傅作義將軍和我到綏遠的時候，國民黨反動派起初千方百計的拉攏我們，拉攏不成，又指使它們的走狗發傳單，貼標語，說我們出賣了北平，又要出賣綏遠，想這樣來破壞軍民的想法。可是，綏遠的人民和軍隊，清楚的知道，究竟誰正在出賣台灣，出賣西藏?!他們清楚的知道，我們所反對的，正是這些出賣中國領土主權給帝國主義的反動派！因此，今後，我們還是要繼續反對下去的，直到這些賣國賊在中國土地上完全被肅清為止！

各位代表先生們，今天我們中國有了這樣一位英明的人民領袖——毛主席，有了這樣一個堅強的人民政黨——中國共產黨，有了這樣一支無敵的人民軍隊——人民解放軍，有了這樣許多為統一戰線奮鬥的民主黨派和民主人士，以及四萬萬七千五百萬覺醒的人民，我堅決相信：獨立、民主、和平、繁榮的新中國必將永遠屹立於世界。讓那些國內外反動派在人民面前發抖吧，我們高呼：

中國人民政治協商會議勝利成功！

中華人民共和國萬歲！

毛主席朱總司令萬歲！

孫蘭峯發言
特別邀請代表

我是一個行伍出身的軍人，在一個星期以前，還是罪惡的反動集團一分子，反動派曾經使用挑撥、分化、欺騙、威脅等種種的手段，阻止我走向人民的陣營，直到本月十九日，我才隨同董其武將軍率部起義，毛主席的寬大政策，不但不究既往，而且我還能參加這個神聖的人民政協會議，我真感到無限興奮！

孫中山先生革命的三民主義如果能徹底實行，中國當已早日成為一個獨立富強的國家；無如以蔣介石為首的反動集團，背叛革命，背叛中山先生，投靠美帝國主義，發動反人民的內戰。幸而有偉大的毛主席和中國共產黨領導全國人民的共同努力，我們今天才有這個人民政治協商會議的召開，才能建立一個以工人階級為領導，工農聯盟為基礎，團結各民主階級及各民族的中華人民共和國。將來的障礙還不少，但是我們必須在毛主席的領導下，繼續努力！我個人更要努力向人民學習，向各位先生們學習，為建設獨立、民主、和平、統一、富強的中華人民共和國而奮鬥。

當全國人民希望和平的時候，那些反動派就想利用和平來作軍事失敗的掩護，但和平也失敗了。現在又想利用延長殘喘，我敢肯定的說，希圖保存反動勢力，任何方法，進到任何地方，結果都是失敗的。祇有人民力量的前途，才是光明的。毛主席的政策是寬大的，人民是寬大的，祇要他們翻然改圖，人民將不究既往。我在各地見不到有起義附從，而不得其所的官兵和公務員！

在解放區內，我見到工業、農業以及各種公用事業，已經大踏步的進展，而且有些地方在效率上方法上規律上已較戰前進步得多。這是由於毛主席和共產黨政治領導的正確，而不是由於外來物資的幫助。大家認清了自己是人民，人民已作了主人的結果。

我在已經解放的各大都市裡，看到各種措施，都很合情合理。他們對於社會上不良的東西，也顧慮到那些從業人們的生活，而達到從業者的轉變，求社會風氣的轉變，他們不以個人或少數人的好惡，像蔣介石一樣憑一紙命令解決問題，而是由中國共產黨領導下的工作人員，不論文武，在各地工作中發揮了為人民服務的偉大精神。凡是由蔣管區到來的人們都深深感覺到驚異和滿意！他們虛心的，熱誠的，坦白的作風，是人們衷心敬佩的。

我相信假使反動派還未泯滅的良心，要是他們不了解實在真理的，就會感覺到我們不是站在人民之下而是欺騙，我希望未到解放區的同胞，大家一致起來，共同在毛主席領導之下，打倒那些反動派的欺騙，完成建設新民主主義的新中國！

蔣光鼐發言
中國國民黨民主促進會代表

主席，各位代表先生：

本人參加這次大會，感到非常欣幸。正如一個在黑暗中摸索了多年的人，突然看見了光明一樣。即將通過的『中國人民政治協商會議組織法』、『中華人民共和國中央人民政府組織法』、『共同綱領』三大文案，就是光輝的明燈！

在人民政治協商會議的今天，我願敬告華南待解放區的同胞們：你們應該配合南下解放大軍，粉碎蔣介石反動統治！中國人民在中國革命鬥爭中，有光榮的傳統，你們應該起來了！配合華南已解放地區的軍民，照耀著中國，時機已不許你們徬徨和觀望！你們必須認清現實，向北平看齊，向長沙看齊，向綏遠看齊！你們將是決心追隨蔣介石匪幫埋葬自己呢？還是堅決站在人民一邊來呢？這是最後抉擇的時機了！我更願敬告華南的軍人們：中國人民共和國就要成立了！中國人民解放軍，像狂風暴雨一樣的到來，華南人民就要完全翻身了！最後解放華南西南的鬥爭，有過光榮歷史的華南軍人和人民趕快站起來，迎接正在南下的解放軍，迎接中華人民共和國的誕生！

黃紹竑發言
特別邀請代表

中國人民政治協商會議，是中國人民從來沒有的最偉大的力量的結合和表現。這種力量毫不是那些反動派殘餘力量可以抵抗得住的，也毫不是任何帝國主義者可以阻止得住的！

這次中國人民政治協商會議的完滿成功，不僅我們到會的代表們及已經解放地區的同胞們熱烈的慶祝和真誠的擁護，而未曾解放的地方，如廣東、廣西、雲南、貴州、四川、西康、新疆、台灣等省一億以上的同胞們，他們正期待著這個偉大力量的到來！使他們早日得到解放！他們必定更加擁護這個大會所產生的果實。

黃敬發言
北平天津兩直屬市首席代表

我們代表平津四百萬人民向大會表明與保證：我們一定在偉大的人民國家建設事業中，努力把北平天津兩市的經濟工作和文化工作作好。

過去我們的城市因為被敵人盤據著，使城市在革命的貢獻上比鄉村要少，但在今後建設中我們絕不再落後，我們要努力趕上鄉村，爭取比鄉村貢獻更多。

平津兩市解放以來，得到鄉村及其他地區特別是東北很多支持，我們感激他們的支持，我們當努力恢復與發展生產，力求以物美價廉的物品供給農村，我們希望今後更發展我們與鄉村和其他地區的互助關係。

我們熱烈擁護中華人民共和國定都在北平，我們相信這是全國人民一致的願望，更是我們平津人民無上的光榮。北平要成為全中國的政治中心，我們感覺到這是我們兩個城市的光榮，這次人民政協的全部決議，並一定完成中央人民政府所給予我們的一切任務。

朱俊欣發言
上海各人民團體代表

上海是一個全國工人最集中的城市。由於上海過去的表面繁榮是建築在依靠帝國主義和官僚資本主義的經濟基礎之上，現在美國帝國主義和國民黨反動派，便利用這個弱點，來封鎖我們，企圖阻礙我們工業建設。但是敵人的

吳奇偉發言
華南人民解放軍代表

主席，各位代表先生：

今天我能夠在這裡參加政協會議，親身和各代表在一起討論籌委會提出的三個文件，感到無限的光榮和興奮。三個文件草案的協商充分地表現了新的民主精神，反映了全國人民的要求，我相信每一個中國人都會全心全意地來擁護的。

我是一個軍人，又是一個國民黨黨員，曾經立志要為實現孫中山先生的革命的三民主義而努力。北伐以後，國民黨為蔣介石所背叛，孫先生的三大政策為蔣介石所篡竊，蔣介石等無恥的革命叛徒所蒙蔽、愚弄，尤其在抗戰以前的幾個年月中，我更充當了反革命反人民的工具，阻礙了革命的進展。但抗戰結束以後，當蔣介石又發動了內戰時，我開始發覺到這種內戰是違反人民要求，殘害人民的罪行，我內心已不願意再積極為他們驅使去作內戰的工具。但是那時候我還是彷徨苦悶，還沒有決心離開他們，到後來在內戰中看到了反動政府的殘暴的措施，激起了全國人民的憤恨，而在另一方面，看到了中共所領導的人民解放軍實際上執行著愛國愛民的政策，到處得到了人民的擁護，這事實啟發了我，教育了我，我認清了反動派的猙獰面孔，認清了只有走向毛主席的旗幟下前進，才能求得國家的獨立、富強，人民的自由、幸福，所以我才決然走到人民陣營裏來。

今天蔣介石匪幫——日本法西斯軍人，更加卑鄙無恥，甚至勾結民族死敵——日本法西斯軍人，來屠殺人民，我相信這些無恥的措施，祇有加速地使反動陣營裏的愛國軍人覺悟，轉向人民的隊伍來。

封鎖，封鎖不了我們的雙手。我們工人一定和全國人民團結在一起，自力更生，打破敵人的封鎖，鞏固我們的勝利。

決議，我們向大會保證，我們要把大會的精神和人，明瞭自己的歷史任務，發揮勞動熱忱，帶到上海各工廠中去，使上海一百萬工人高生產力，為建設新上海新中國而奮鬥。

李秀真發言
農民代表

我來參加大會，很高興，全國人民都高興。在八年抗日戰爭中，和這三年解放戰爭中，農民起了很大作用。我們送兒子，送丈夫參軍，我自己就是一個例子。我只有一個兒子，參了軍，給蔣二禿子反動派殺害了。我一滴眼淚也沒有掉，我的兒子為人民服務而犧牲，是光榮的，我們農民自己吃菜湯，吃糊糊，把糧食送給前線，大家同志們都在給他報仇。為了支援戰爭，我們是人民大衆的血汗換來的。今天開這樣的大會也是不容易的。

在共產黨毛主席領導之下，我們反了惡霸，減了租，現在又分了土地，還有了政治權利。過去我們婦女，受壓迫剝削，更沒地位，壽二禿子反動派，還強姦婦女，現在我們婦女也翻身了，也有地位了。這都是共產黨毛主席領導的。我永遠跟著毛主席走，一點也不會錯。今後我回去以後，要動員農民婦女，努力生產，支援前線，徹底打倒蔣介石，解放全中國。美國帝國主義幫助他，可是美國帝國主義自己也是一隻紙老虎，我們不怕他！

吳耀宗發言
宗教界民主人士首席代表

我們宗教單位的八個代表，願以最愉快最興奮的心情，和基督教的代表，包括了佛教、回教，對這三個重要文件，表示我們完全的同意和絕對的擁護。

我們宗教信徒能夠參加這一件新中國建設的偉業，是一件榮幸的事，也是一件愉快的事。因為在新中國的計劃中，宗教佔有它所應當佔有的地位。在共同綱領裏面，宗教信仰自由的原則是確定了的。我們不辜負這個自由，我們也決不濫用這個自由。我們要與封建的力量，帝國主義的力量，把宗教裏面的封建和侵略的殘餘，掃除，因為我們要挑撥離間，打擊我們的傳統和它的宗教的力量，同時，這些陰謀是帝國主義侵略的根本主義，和我們的擁護民主建設的民主人士，為這個世界和平的永久的，全國的民主黨派和民主人士，共同追隨著全國人民為這個共同目標的實現而奮鬥。

錢昌照發言
特別邀請代表

本席過去十八年參加重工業建設工作，總是苦悶的，因為國民黨政府自始至終代表極少數人的利益，至於大衆的利益，根本沒有顧到，因此經濟建設，特別是重工業建設，也就無從談起。今天的情形完全不同了。在共產黨領導之下，在人民領袖毛主席領導之下，經濟建設最近將來一定會有長足的進展。所以凡是從事經濟建設的人，尤其是從事重工業建設的人，個個手舞足蹈。

中國重工業建設的困難當然是有的，祇要我們有決心，有計劃，有步驟地去做，任何困難都會在我們面前消滅。

本席今天有幾點膚淺的意見，提出來供各位代表參考。第一點，應該從速舉辦大規模的資源調查，[illegible]。第二點，把已有的重工業加以整理，加以補充，當務之急。第三點，重工業建設應由中央統籌，地方去做，成為全國性的工作。第四點，我們計劃建設，一定會推動很多工業。第五點，工業聯繫，學術與經濟建設的工作可以密切聯絡。此外，各種人才的訓練，工業與學術界，研究機關之間，亦應密切聯繫，不容緩。第六點，訓練技術人才，以便使中國的工業加速工業化。第七點，配合各種建設，應用大規模的新法，在管理方面，不再有浪費的情形。如何使工業本身企業化，管理技術化，第八點，是今日中國經濟建設中最迫切的問題。大家應該打通思想，互助，互信，遵守紀律，這樣才能做到重新管理。

本席以前在資源委員會工作。資源委員會職工一體，是建設重工業的國營事業機關，此次二十餘萬職工比較完整的投入新民主主義國家的懷抱，共愉快難以言語形容。我們一定全心全意為人民服務，決不辜負國家，決不辜負共產黨的領導，決不辜負人民領袖毛主席的領導。

周信芳發言
特別邀請代表

信芳想就戲劇與政治的問題做一些補充。中國的舊戲，地方戲，原來都是從民間來，因而為廣大人民所喜聞樂見。這種力量也就被那些封建統治者利用上了，被他們歪曲利用。但他們卻從來看不起戲劇和戲劇工作者。記得本劇界在日本投降以後，蔣介石發動反革命內戰的時候，他們要我們登記，一面是想統制我們的思想，一面是要你登記，不登記便取消你的生路，斷絕你的生路。

原來我們中國舊戲，也不是完全從優孟以來就不能與政治無關。通過很多優秀演員的表演，曾經尖刻猛烈地諷刺政治，也許能影響政治，但是祇能參與一點政治，曲折演來諷刺政治。至今舊劇演員還不能真正參加政治。這次政協會議，有我們戲劇界參加，在中國五千年的歷史上，是一個偉大的事件。

梅蘭芳、程硯秋和我四個戲劇工作者，在中國幾百年來被人看作下賤的演員，從來沒有知道這是真的能參加國家大事的。今天在這個會上，我們能夠代表幾十萬的戲劇工作者，也是光榮的，是中國人民解放軍八年的英勇犧牲，是中國共產黨偉大的領導。我們感謝二十八年來為人民流血犧牲的志士仁人，感謝毛主席，感謝中國人民解放軍。

我們一定要（一）我們戲劇界全體工作者要在毛主席和全國人民的保證：我們的光榮，是各位代表不能忘記，也不能忘記的。

（一）我們一定要喚起戲劇界全體工作者，擁護人民政治協商會議學習共同綱領，建立大人民國家幾個基本的認識，提高大家對自己的國家和政府的熱愛與

（二）我們一定要用集體力量改革舊劇規定實現共同綱領給我們的任務：『為人民服務』，啟發人民的政治覺悟，鼓勵人民的勞動熱情』。

（三）我們一定要打破以前的固步自封以及許多職業的偏見，勇敢大膽地向人民學習；向兄弟藝術、向先進國家學習；產生優良藝術成就，創造有思想性與藝術性的新戲劇，以配合中華人民共和國的開國規模。

全國各地賀電

在中共和毛主席領導下 為實現共同綱領而奮鬥
——各民主黨派賀電

國民黨革命委員會

【新華社北平廿四日電】中國國民黨革命委員會電賀人民政治協商會議第一屆大會開幕，電文如下：

中國人民政治協商會議的召開，顯示著帝國主義、封建主義、官僚資本主義及其反動統治的宣告滅亡；顯示著中國人民從今天起真正做了自己的主人，顯示著中國人民解放戰爭和人民大革命的光榮勝利，顯示著獨立、民主、和平、統一、富強的新中國的光輝燦爛的前程。這是中國共產黨及毛主席的正確領導，中國人民解放軍的英勇作戰，各民主黨派、各人民團體、各愛國民主人士和全國人民大衆共同努力的成果。本會謹向大會致祝賀之忱，並願在大會、和即將由大會產生的中華人民共和國中央人民政府領導之下，為實現共同綱領及大會決議而奮鬥到底。

民主建國會

【新華社北平廿四日電】民主建國會電賀人民政治協商會議開幕，電文如下：

幾十年來經過多次失敗，和不斷的英勇的犧牲的中國革命，終於在中國共產黨的領導之下，取得了震動全世界的偉大勝利。象徵著全國人民大翻身，大團結的中國人民政治協商會議，已經在北平開幕。全國人民今後在毛澤東旗幟之下，向獨立民主和平統一富強的道路邁進，以達到最後的成功。這是中國歷史上最光輝燦爛的一頁，是全國人民歡騰鼓舞的日子。我們為此敬向大會致最熱烈的慶賀，並保證今後協同徹底執行大會決議而努力，諸位代表健康無恙！

民主促進會

【新華社北平廿四日電】中國民主促進會上海分會及該會華南分會電賀人民政治協商會議開幕，電文如下：

中國人民政治協商會議的召開，是中國人民解放戰爭的大勝利，是人民民主專政的大團結，由此成立中華人民共和國中央人民政府，是中國歷史上劃時代的大成功，這一個中國人民自己的中國，都是由於中國共產黨領袖毛主席的英明領導，和人民解放軍的英勇戰鬥而獲致的。我們今後當全心全意在民主聯合政府的領導下，為建立獨立、民主、和平、統一和富強的新中國而奮鬥到底。特電敬賀。

農工民主黨

【新華社北平廿四日電】中國農工民主黨中央委員會電賀人民政協第一屆全體會議開幕。電文如下：

中國人民政治協商會議，在全國人民熱烈期望中開幕了。這是中國人民解放戰爭和人民革命偉大勝利的產品；這是中國舊歷史的結束和新中國建立的開端；這更是中國共產黨和毛主席領導下的人民民主統一戰線的偉大成就。我們在這劃時代的偉大的光榮的事業當中，謹代表全體同志參與盛典，以最崇高的敬意，祝賀會議完全成功，同時擁護和實踐會議所有決議，迅速開展新民主主義的建設，並致民主敬禮。

三民主義同志聯合會

【新華社北平廿四日電】三民主義同志聯合會電賀人民政治協商會議開幕，電文如下：

會議是中國歷史上一個劃時代的偉大會議，它代表了全國人民的意志，它將宣告中華人民共和國的成立，組織人民自己的中央政府，實行人民民主專政。新中國的偉大建設從此開始，全國人民都一齊在中國共產黨和毛主席的領導之下，共同努力，為中國的獨立、民主、和平、統一和富強而奮鬥。敬祝大會成功！

國民黨民主促進會

【新華社北平廿四日電】中國國民黨民主促進會電賀人民政治協商會議開幕，電文如下：

在這全國總解放已逼近，美帝及其走狗蔣介石、李宗仁、閻錫山等匪幫之被消滅為期亦已不遠的時候，第一屆人民政治協商會議開幕了。這是全國人民偉大的節日！但建設一個獨立、民主、和平、統一和富強的新中國，尚須國內各民族、各民主階層，和國外華僑團結一致，在中國共產黨毛主席領導下，共同奮鬥！敝會同人決以至誠擁護大會一切決議，謹祝大會成功！

各民主黨派的地方組織

【新華社北平廿三日電】各民主黨派地方組織紛紛致電人民政協，祝賀大會開幕和人民共和國的誕生。中國國民黨革命委員會臨時工作委員會的賀電中說：『這個會議是中國政治史上的新紀元，是全中國人民的大團結，是中國新民主主義的勝利。全國人民正慶賀你們，感謝你們，並將循著你們的指標前進。世界上正義的人民也正在慶賀你們，鼓舞你們。本會同人對於這個會議決以全力擁護並寄以莫大的希望。』中國民主同盟上海市支部的賀電中說：『大會的召開執行了新中國誕生的接產師的任務，中國人民力量更加擴大，革命統一戰線是強壯的明證；是被奴役被侵略的中國奮鬥時代的結束，獨立、自由、統一、富強的新紀元的開始。謹電歡呼祝賀！』民主同盟西北總支部臨時工作委員會的賀電說：『這次會議的召開，證明了人民的勝利，保證了中國一定能建設成為一個獨立、自由、民主、統一與富強的新國家。我們為其未來的成就抱具信心，並感到萬分的愉快和興奮。』民主同盟漢口支部也都致電祝賀。中國人民救國會上海分會的賀電中說：『當此全國解放在即，中華人民共和國誕生有日，中國人民民主革命即將徹底成功之際，引領北望，對於人民政治協商會議與勞苦功高的全體代表，不勝感佩。』民主建國會上海臨時工作委員會的賀電中說：『人民政治協商會議代表著全國人民的意志與力量，也必然獲得全國各階層人民的擁護。本會全體會員誓以忠誠，執行大會一切決議。』中國農工民主黨湖北支部在賀電中指出：『一切民主黨派更加親密合作，擁護共產黨和毛主席的領導，提高人民解放軍的戰鬥能力，是建立獨立幸福新中國的主要前提。』

殲滅殘匪建設國防軍 捍衛人民共和國領土
——各地人民解放軍賀電

【新華社北平廿五日電】各地人民解放軍的指揮員、戰鬥員和工作人員慶祝人民政協開幕的賀電，如雪片飛來。在西北前線指揮殲敵的第一兵團、第十八兵團的賀電中說：『我們將永遠保持英勇艱苦的戰鬥精神，提高軍事知識，擁護大會一切決議，捍衛我偉大中華人民共和國的領土，並準備在我國偉大和平建設中，堅決執行工作隊的任務，參加國家生產建設事業。』『我們正以追殲胡馬殘匪軍，全部解放大西北，作為向大會的獻禮。』第三兵團的賀電中說：『我們全體指戰員，以無限興奮的熱忱慶祝大會的成功，慶祝中華人民共和國的誕生，堅決為完成進軍任務，徹底殲滅殘存的蔣白匪徒，解放全中國和保衛新中國獨立自由而奮鬥。』『我們保證擁護大會的一切決議，加強學習，為建設中國人民強大的現代化的國防軍而努力。』華東軍區政治部、第十三軍、第十五軍……

瀋市人民代表會議上 李富春同志講詞

號召代表們替人民認眞辦事 動員與組織經濟建設的高潮

【本報訊】瀋陽市第一次人民代表會議第一天，李富春同志代表東北局致詞稱：正當人民政協舉行之際，瀋陽市第一次人民代表會議開幕了！慶祝人民政協的成功，慶祝瀋陽市人民代表會議的成功。瀋市解放已十個月了，十個月來，瀋陽市人民政府在各界人民支持下，把一個由美國帝國主義支持的封建主義、官僚資本主義的集中代表——國民黨反動派統治的瀋陽，變成爲人民的新的瀋陽，這是一個偉大的變化；被反動統治弄得千瘡百孔的瀋陽，現在已經開始了新民主主義的建設工作，這就是我們最大的成績。在工作中，我們遇到許多困難，且有不少缺點，但都在人民的支援下克服了、改正了，或者正在克服和改正中，我們共產黨人就是在不斷克服困難和改正缺點中前進的。現在召開的人民代表會議，將成爲一種經常的制度，它將使政府與人民的連繫更加密切，在人民的支持和監督下，新的瀋陽將更迅速成長。」

富春同志說：毛主席在人民政協開幕詞中號召我們：『只要我們堅持人民民主專政和團結國際友人，我們就會是永遠勝利的。』人民代表會議的召開，就是實行堅持人民民主專政與團結國際友人來鞏固與發展人民的勝利，就是工人階級爲首團結農民階級、小資產階級及民族資產階級，由人民自己起來辦事，實行人民的民主，實行『一邊倒』，實行對反動派的專政。富春同志着重指出：人民的代表，就是負責反映所代表的人民的意志，並使之實現，人民代表應認眞替所代表的人民辦事：第一、要代表人民充分發表意見，知無不言，言無不盡，不要怕錯，錯了也不要緊，都是自家人。提出的意見，經過大家討論後，能辦要辦的就辦，要緩辦的就緩辦，不能辦的也討論清楚，說明爲甚麼不能辦。第二、把代表會議上決定的事，好好向人民宣傳、解釋，把代表會議的決議由人民自己用行動來執行。第三、代表對政府的法令，及代表會議的決議的執行負責監督、批評、建議的權利與責任。首先是每月要開一次人民代表會議，檢查上次會議的執行情形；其次是向東北人民政府的監察委員會報告，對那些破壞人民利益、貪污、浪費等現象，作無情的揭發與檢舉。富春同志希望全體代表：有甚麼事大家商量，大家討論，一致行動，一致團結，就能戰勝敵人，就能堅決實行對敵人的專政，就能警惕敵人的搗亂與破壞。最後，富春同志以毛主席在人民政協開幕詞中說的：『隨着經濟建設的高潮的到來，不可避免地將要出現一個文化建設的高潮。』富春同志以此希望瀋市人民代表會議，着重具體討論如何在瀋陽動員與組織經濟建設的高潮的重大問題，各階層的人民都要行動起來進入這一高潮。這首先要貫澈毛主席的四面八方政策，要在國營經濟的領導下，在工人階級的勞動熱忱的推動下，各階層人民積極動員起來，私人工商業家積極行動起來，打破一切顧慮，努力恢復與發展生產。其次，要向國際友人首先是蘇聯友人學習，並且要取得他們在技術上和物資上的帮助。我們必須在經濟建設中，貫澈團結國際友人的指示。富春同志的致詞，獲得全場一致擁護。

瀋陽市人民代表會第二日 聽取瀋市工作報告

初步建立人民民主政權組織 新的生產秩序開始打下基礎

【本報訊】昨（廿六）日爲瀋陽市人民代表會議第二日，午前八時開始，上午到會代表三百九十七名，缺席卅一名，列席代表卅餘名。下午出席三百八十六名，缺席四十六名，列席代表卅名。主席團執行主席上午爲高揚、張靜超、陳欽、杜若君，下午爲鄒群峰、朱維仁、馬春霖、米裕君。會議整日議程爲聽取朱其文市長關於瀋陽十個月來的工作報告。朱市長的報告貫穿着誠懇坦白、虛心商討與對人民負責的精神，代表們在長達兩萬五千餘言共歷七小時半的報告中，均細心靜聽或記錄，不時報以熱烈的掌聲。會議休會前，全體代表熱烈鼓掌達二分鐘之久。

朱市長首先說：當瀋陽市第一屆人民代表會議召開的時候，我有責任代表市人民政府把十個月來瀋陽的幾個重要方面的工作，做一簡要的報告，請諸位代表先生批評指正。接着指出瀋陽解放後十個月來，在東北局與東北人民政府及中共瀋陽市委的正確領導和全體幹部積極努力及廣大人民的支持擁護下，經過了自上而下的接收並打碎和廢除國民黨反動統治、逐步建立初步的人民民主政權的組織，新的革命秩序已經建立起來了，新的生產秩序亦已初步的打下了基礎，表現在：一、澈底摧毀了敵人軍事組織力量，處理一些散兵游勇和政治土匪，普遍的登記了反動黨團特務分子，廢除了保甲制度，建立了新的衛道組織，動員了民工民伕汽車司機醫士護士參軍參戰，安置了榮譽軍人與慢性病軍人，優待和救濟了軍人家屬，工人學生婦女團體相繼建立，市郊分完了土地，基本上消滅了封建剝削制度。這些都是我們恢復、改造和發展生產建設新瀋陽的有利的政治條件。二、工商業較之解放前有顯著的發展，物價日趨穩定，人民生活有了初步的改善，國營和公營企業在迅速恢復中，職工勞動態度有很大的轉變，私營企業恢復和開業的數量大大增加，國營商店及合作社日益增強了對市場的領導作用，新的城鄉關係和關內貿易正在打通。這些就是我們恢復、改造和發展生產的有利經濟條件。三、市政公用事業在修復興建中不僅供給了各方面的需要，且超過了解放前的水平，大大地便利了工農業生產的恢復和發展，加強了城鄉互助和內外交流的作用。朱市長繼而從社會治安與公安管理、恢復與發展生產、民主建設、市政管理、文化教育、財政稅收等六個方面詳細的報告了十個月來瀋陽市的工作，恰當的指出工作的成績，虛心的檢討了各方面工作的缺點（原文另文發表）。在全部報告中他特別詳細的提出了關於瀋陽市生產的恢復與發展的問題，成爲報告的主要內容，歷二時十分。朱市長指出：瀋陽是一座工業城市，恢復、改造、發展瀋陽的生產，是毛主席和我黨十分關心的一件大事。去年十一月瀋陽解放後，中共中央東北局和東北政委會即及時提出：東北解放區今後必須把主要力量放在從事於經濟建設。十個月來，佔領導地位的瀋市國營經濟，按照國營企業各部門的生產計劃，在黨政的監督與保證以及全市國營企業職工積極努力下，得到了恢復、改造與發展，並積極的配合與支持了本市私營經濟的生產及市政企業地方工業的建設。朱市長並以國營工業、國營商業、市營地方工業、合作社、農業及私營工商業生產等六個問題詳細的報告了恢復與發展生產的經過，工作成績和缺點，目前存在的問題及今後努力方向。

尚須貫澈轉變貫澈整編 造成群衆性的經建高潮

最後朱市長指出：十個月來在上級黨和政府的正確領導與全體幹部、全市人民，特別是工人階級的共同努力下，瀋市的工作獲得了重大的成績。但不可諱言的，亦存在着不少的缺點和錯誤，主要的是從農村到城市的轉變還作得不够好，建設城市的經驗還很差，同時在領導上還存有官僚主義、形式主義和文牘主義的作風，特別在建政工作上還存在着疊床架屋的機構。今後應使瀋陽市的工作進入一個新的階段，仍以恢復與發展生產爲中心，鞏固現有的基礎，動員全市人民，組織各部門工作幹部，特別是工人階級，在一切爲了生產一切爲了創造社會財富的方針下，把經濟建設造成一個群衆性的高潮。一方面加強生產管理，加強生產的計劃性，開展合理化建議運動，獎勵發明創造，組織生產競賽，提高質量，降低成本，普遍建立起來經濟核算制度；一方面要積極的解決生產中的困難與障礙，貫澈毛主席指示的公私兼顧、勞資兩利、城鄉互助、內外交流的四面八方的政策。

爲了貫澈東北人民代表會議關於勵行節約反對浪費貪污損失藉以克服困難積累資金以利發展經濟建設支援全國的決議，朱市長號召全市人民節衣縮食、省吃儉用，把節減下來的每一個錢，投入生產，或存入銀行，用今天的艱苦奮鬥，創造將來的幸福。爲使今後工作獲得更大的成績，必須加強政府與人民的密切聯系。瀋市人民代表會議應定期召開，並有組織的有準備的把它健全起來，逐步的進而建立本市人民代表大會以進一步團結全瀋市人民，遵照毛主席的指示以勇敢而勞動的姿態建設新的瀋陽，迎接新中國的誕生。

大連人民代表會閉幕

通過市府四年工作報告及四項議案

【大連廿六日電】大連市人民代表會議歷時兩天，在緊張、熱烈氣氛中勝利閉幕。大會除由出席東北人民代表團團長、東北人民政府行政委員、旅大行署主席韓光同志傳達東北人民代表會議精神外，由大連市毛達恂市長作了大連市政府四年的工作報告。毛市長指出：『三年來，大連人民在中國共產黨領導下和蘇軍的帮助下，進入了和平民主的生活。基本改變了日寇統治時代大連城市社會性質，使它由法西斯統治壓迫人民的城市變成了勞動人民自己的城市，由消費的城市變成了生產的城市，生產逐漸恢復與改造而得到普遍的發展，人民的生活由貧困而走向安定與改善。』毛市長除簡明報告了四年來的工作，並作了初步的檢討，最後對今後工作提出了幾點改進意見。在分組進行討論韓主席的傳達與毛市長的報告時，大家都以主人翁姿態，積極熱烈的發言，最後獲得一致同意與擁護。大會提出提案，經審查委員會規納了提案一千餘件，足證明大連人民深切關懷自己的政府。大會提案，主席團以嚴肅態度整理，並根據韓主席報告精神，分出輕重緩急處理。會議一致批准了毛市長關於大連市政府四年來工作報告及加強中蘇友誼認眞向蘇學習，厲行節約反對貪汚浪費，保護和發展私營工商業等四議案及向斯大林、毛主席致敬。

東北四次教育會議開幕

討論改進中等教育 迎接文化建設高潮

【本報訊】東北第四次教育會議昨（二十六）日在東北人民政府禮堂正式開幕。到各省市教育廳局長、科長、中小學校校長等代表共九十二名（熱河代表尚在途中）。此次會議的目的，主要爲在鞏固和提高的方針上，討論改進中等學校的教學質量，準備配合經濟建設高潮的到來，展開一個文化教育的高潮。據東北人民政府文教部負責同志談：高等教育會議將於今年十一月召開，小學教育會議亦將在今冬或明春召開。會議本着精簡節約精神，議程緊張而求樸素。第一日上午大會由文教部副部長董純才同志報告東北年來的歷史、現狀、經驗教訓及今後的方針和辦法，下午即分小組進行討論。會議議程七天，預定在十月一日作總結後閉幕。

安東市委在人民代表會上提出 解決勞資關係方案

實行集體合同，是解決勞資糾紛、貫澈勞資兩利的最好辦法。

【本報安東訊】中共安東市委書記呂其恩同志在安市首屆人民代表會議上在勞資問題報告中，根據安市在處理勞資問題工作中的體會和根據私營造紙業訂集體合同的經驗，提出了市委對解決勞資關係的具體方案交大會討論，茲將其主要內容披露於後：

安東市私營企業在勞資關係上存在着一些不正常現象還沒獲得合理解決：工資問題：沒有一定標準，有些家工資過高，資本家利潤少，不願投資擴大再生產；還有工資過低，職工生活困難，生產情緒減低。勞動時間：有些廠勞動時間過長（例如三盛德織布廠竟達十五小時），妨害工人健康，減低勞動效能；有的工會不必要的會議及其他活動佔時間太多，影響生產。勞動紀律：有的工友由於過去反奸鬥爭中所留的殘餘，在業務或紀律上不接受資方指揮和批評，某些工廠仍採取舊辦法，欺騙、壓制，打罵工人，打擊工會。在解僱工人問題上：有的不給解僱金或隨便解退工人，使工人生產情緒不穩；有的工友要的解僱金太多或不准資方合法的解退工人，有的工廠停工，工人還留廠吃飯，甚至發一半工資，因此資方在生產需要時也不願增用工人。職工福利問題：有些工廠不注意職工保健及工廠的安全，也有的工友提出不合理的要求，如參加大會向廠方要五萬元伙食費等。由於這些問題沒有及時解決，對勞資雙方都不利，影響生產，因此應加以合理的確定。今後工資的確定，應根據各行業生產與營業情況、工人技術與勞動態度等條件，由勞資雙方協議，送市勞動局批准。勞動時間一般應爲八小時到十小時，加點在內不得超過十二小時，除需要與規定的休息日期外，一般工廠職工今年應工作三百天以上。資方在生產業務範圍內對職工有指揮權與決定權，資方對職工爲提高生產而提出的合理建議也應該尊重，並在雙方自願的基礎上，有步驟地試行某些民主化的措施。工廠並應製訂廠規，經勞動局批准執行。

資方確因生產困難需停業或縮減生產時，呈報市府工商局批准後，有合理解僱職工之權，此外除因職工犯重大過失或技術過於低劣，經工會同意者，不得藉故解僱工人。解僱工人時須在半個月前通知工人與工會，並根據工廠營業情況，職工服務期間長短，發給相當於半個月到三個月工資的解僱金。工會如認爲解僱不合理，有抗議權，資方不接受時，可提交勞動局調解仲裁。資方並應當注意職工福利與改善工廠安全、衛生設備。

根據各地經驗及安東市委最近的摸索，證明勞資雙方本四方八面政策的精神，相互協商，按行業訂立集體合同，是解決勞資糾紛、貫澈與實現勞資兩利的最好的具體辦法，安東私營造紙業的合同經一個月的醞釀、討論即將正式簽字，鐵工業也正在醞釀，今後必須有組織有領導的逐步推廣。

今後勞資發生糾紛時，首先應由雙方以廠或行業爲單位推出同等數量的代表協商解決，其協議須送勞動局備案；協商無效，得申請勞動局調解，任何一方不服調解時，再向仲裁委員會申請仲裁，仲裁未成立前，雙方均應維持生產原狀，不服仲裁之決定時，可向法院起訴，在法院未判決前，均應照仲裁之決定辦理。勞資問題通過集體合同獲得基本解決之後，剩下的問題則是資方如何改進技術，學習公營企業新的管理方法，提高生產，提高質量，使之對新民主主義經濟建設有更大的貢獻。（瑞）

八八四號機車組 上月超過計劃

【本報訊】全國機車旗幟之一——八八四號機車組，八月份勝利地完成並超過了計劃。八月份該機車計劃運行二十八天，實際運行了二十九天，正確的完成了運行計劃，受到表揚。該機車共走行了一萬一千六百餘公里，總計牽引四萬一千多噸，運行事故一次沒出，並防止了兩次事故；檢修，全月省煤七四噸，超過計劃省煤量百分之十的三倍；乙、丙檢各一次，節省檢修標準材料費六百餘萬元。現該車組已作好了防寒工作，正等待着迎接冬運任務。

本溪煤鐵公司機器廠工友 自覺揭發生產浪費

克服了認爲檢查浪費是領導上事情的想法

【本溪訊】本溪煤鐵公司機器廠打破個別小組認爲檢查浪費單純是領導上事情的錯誤想法，進而提倡大膽揭發浪費是光榮的，啓發工友多提合理化建議，檢查領導保證虛心接受，更由於黨員、團員積極帶頭，已收到了成績。工友們在對設計人員提出工作不精細，致造成返工浪費之後，亦對工友們中有些對機器愛護上做得不够，如不少工友爲了個人方便，把很重的東西放在車床上，這樣很容易使機器壓壞；使用機器沒按時上油，機器壽命受到了影響。鑄鐵場鑄工第三組在檢查中，組長有點顧慮，說出怕受批評，工友們則主動向組長要求：我們一定要好好檢查浪費的原因，大膽揭發缺點，否則我們就要落後了；鑄造場在勞動模範李煥岐積極帶頭推動下，對木型組個別工友在工作時蹈號，不遵守勞動紀律現象，進行了嚴格的批評。同時對總廠廠務管理、技術、事務人員，亦進行了檢查，僅用紙筆一項，據不完全統計即浪費一億多元。該廠檢查出浪費原因後，將進行初步試驗標準，以求得定額。（陳仁杰）

西安煤礦

結合合理化建議運動 發現浪費後即時改進

【西安訊】西安煤礦反浪費運動，經過礦山管理委員會討論研究，礦區活動份子大會反覆動員，以及文件的學習，黨、政、工積極組織力量帮助領導後，各礦的檢查浪費已結合合理化建議運動先後展開。現雖處於初步階段，但已檢查出不少浪費，其中有些經查出後已及時設法改進。

（一）作業計劃不準確。大成礦一坑十三路第二上山作了一百多米順槽，結果無用途，浪費一千八百三十餘萬元。富國礦一坑新中段二路的風道，做到一路頂上去，再頂多做一個坡度三十度二十米的上山風道才能做透，損失三千六百多萬元。（二）勞動組織不合理，造成窩工現象。富國礦三坑回採掌子三個班，工友共一百二十六名（充塡在內），第一次檢查，勞力重加組織減去十八人，產量反而增加百分之三十六，後仍感覺窩工，又減廿九人，產量又增加百分之五十。如把兩次精減的四十七人均投入直接生產，每月可多增產兩千一百六十七噸，折錢九億兩千八百八十八萬元。（三）在機電消耗與機械設備上浪費更是嚴重。富國礦一坑產煤每噸須用電字四十個，超過該礦三坑一倍。合錢每月二百一十六萬元。主要原因跑空車太多，現已毀定用車規章，無故不放車，必要用車須得坑長允許。再如該礦工人住宅用電，開閉器原接裝在電力站，後移至礦本部，定時給電，每日可節省一、一四〇個電字，合一千二百九十九萬元。再如機器接裝不合理，不能發揮應有的效能。泰信礦露天掘每天產煤二、三十噸，按設一台一百五十馬力馬機，還有一台三十馬力卡機，每天收入倘不敷開支與原料的消耗。又如該礦一坑接裝四五〇、三〇〇、一五〇馬機三台，出煤最多時才一千噸，最低才五，六百噸，機器實際效能二、二〇〇噸，發揮不到二分之一。每日用電字十五萬多，合一六、〇〇〇多萬元。

（四）購置分配材料上，還有埋伏搞小倉庫，虛冒多領，個別人員從中貪污現象。材料購置無專人負責，不注意保管，不問質量。如去年去安東買濃硫酸四十瓶，不能使用，損失二十四億四千二百多萬元。

（五）產品不注意質量。六月份運輸科選煤機選出石頭木塊和不合規定返回的煤炭共一千五百六十七噸，折合七千四百八十萬元。[illegible]開的修建工程已做到了克服浪費，節省了不少開支。如工電科工廠設計舖一條鐵路，原計劃過一條河直從該廠大門通進，共須十二億一千四百零七萬元，後經建議從後門進入，縮短線路，避免修橋，僅用了一億七千零八十餘萬元。再如東城礦修築沙子井及擋水堤，原計劃用洋灰修，須一億三千五百萬元，後經建議研究以木板代替，省了三千三百多萬元。還有材料科修建倉庫計劃用六億八千八百二十五萬元，後根據建議改變原計劃，只用一億八千六百四十二萬元。（藍林、范政、木）

遼西省工業廳 組「工展」參觀團

【遼西電】爲吸取生產經驗，把工業建設提高一步，遼西省工業廳特以八道壕煤礦、遼西一、二機器廠等九個生產單位的經理、廠長、技師及錦州市私營維生鐵工廠等二十餘人組成參觀團，由省工業廳副廳長潤普同志率領赴大連參觀工展及各工廠。

國際和平鬪爭日將屆 各國人民加緊準備

【新華社北平廿五日電】十月二日（國際和平鬪爭日）即將來臨，各國人民正加緊準備在這一天用行動表示他們保衛和平粉碎新戰爭陰謀的決心。波蘭工會中央理事會、波蘭婦女聯合會已發出指示和文告，號召波蘭工人和婦女加緊經濟文化建設，以鞏固和平加強對蘇友誼。波蘭工會中央理事會並決定九月二十七日到十月一日在各工廠、國營農場和各機關組織群衆大會，擁護和平的常設委員會。十月一日各區與各城市將組織遊行，華沙、羅茲等各大城市將召開群衆大會，並收集國際工人團結基金，用以帮助資本主義國家與殖民地國家內被迫害的工會。法國全國各地的和平投票，正在廣泛進行中，蒙梭、里昂等各大礦區和工業區成千成萬的工人們，都不顧資方、警察和保安隊的阻撓，紛紛進行了投票。法國總工會及各組織都紛紛宣佈參加和平鬪爭日的示威，法國總工會波蘭部及波蘭在法退伍軍人協會，也宣佈要參加示威。意大利、英國、以色列等國和平委員會，亦已發出號召，在十月二日舉行大群衆大會和示威，反對大西洋公約，反對在西德建立分裂的『國家』，反對把人類投入新戰爭的深淵。

哈市電業管理局八個月來

調劑負荷嚴格檢修 電量損失逐月降低

【本報訊】哈爾濱電業管理局，由於實行對用電的嚴格檢查，電量損失逐月減少。四、五、六三個月電量損失率，平均降到百分之廿三·八；七、八月份則降到百分之二〇·二。總計八個月電量損失平均爲百分之廿五·四（其中配電損失及不明損失爲百分之十六·九），較規定之百分之廿八，減少百分之二·六，八個月減少的損失電量爲十八億五千萬電字，合發展工業動力電源，足够兩千馬力工廠三個月的生產用電；利用這些減少的損失電量，可造出一百卅五萬雙膠鞋；能製出白麵四十萬袋。取得這樣的成績，主要因爲：（一）澈底檢查了偸電戶，如組成小組實行定期大檢查，半年來共發現偸電燈的一萬一千五百零三件（十一萬一千一百廿度），偸電熱的二百卅九件（二千二百一十八基羅瓦），偸電力的七十二件（一千二百六十馬力），平均每月能減少損失十五萬電字。（二）員工覺悟提高，關心電業，如收款員以前光管收款，現在收款同時就進行檢查。（三）撤回不用線路，調整變壓器，減少損失。（四）經常檢查公私營工廠動力設備，半年時間對全市三千四百戶動力用戶，實行澈底調查。（五）變壓器改變接綫法，及有效的調整負荷，柱上變壓器及變電所主變壓器負荷率未超過百分之六十者，全部改爲兩台V形接綫（即將三台變壓器接綫改成兩台接綫），減少一台變壓器的損失。（六）節約用電，教育用戶避免不必要的浪費，每月可省兩萬電字。（七）把送電所變電量表不正確現象，發現時立即派人檢修，保證工廠用電正確；加強檢查調整。（八）有計劃的補修全市低壓線路，減少漏電損失，特別對光皮綫引入綫實行大修理共有八千三百零七戶；並糾正了電綫過細容量不足的缺點，減少電綫路的熱損失。（沈立、陳群）

牌價變更

中國人民銀行及東北銀行山海關聯合辦事處自九月廿五日起改爲人民幣一元兌東北幣七十五元整。

蛟河礦區 加強工會組織工作

【蛟河訊】礦區爲了加強工會組織工作，直屬分會、四個工會分會，經管理委員會議決定改選，首先檢討了工作缺點，並說明了改選的意義，深入了解工人，召開了會員大會，選出了工會主任委員明杰等七人。總工會指出：過去的關門主義，今後必須嚴格執行，工會今後必須盡量提高全體工人的認識，擴大並鞏固工會組織，就是必須積極推動自己的隊伍。要勵行節約，實行合理化建議，來支援全國解放戰爭早日完成，並要勵行節約，實行合理化建議來迎接十月全礦的生產大競賽。（旭鐘）

橡膠廠工友 獻金四百餘萬賑災

【本市訊】東北軍需工業局橡膠廠於本月十三日召集各室主任、組長會議，由中心組長主任西水討論災情形，經過一致認識災情的嚴重，後，大家都發起節約救災運動。各組長回去傳達後，工友們都積極響應，現已獻金四百餘萬元。（工人通訊員周喜春、劉慶忠）

奇貨不可居　華君武作

『雙喜臨門』

政協開幕聲中訪瀋市各界人民代表

群峯

九月廿一日，中國人民政治協商會議開幕；廿五日瀋陽市人民代表會議開幕；五天中，兩件喜事降落在這座擁有一百七十萬人口的城市。就是這幾天，這座城市樣子變了！橫街拉起的五彩繽紛小旗，看去像一層彩雲罩着快樂的人們，歌聲響亮了！運行人的談話也覺得比往常多了！爲什麼會這樣呢？用街道代表蘇德才的話來回答：『這是雙喜臨門！昨天一晚上沒睡着，一早就起來，開會了！』

所有的代表，對北平人民政治協商的開幕，莫不以歡愉的心情表示着誠懇的擁護，他們並向記者表示：在不同的職業，不同的崗位上用實際行動作爲對大會的獻禮！

『人民政協開幕，中華人民共和國要成立了，我們從此眞正有了自己的國家，永遠不再受氣了！全國的人民將會更好的團結起來，克服困難，發展生產來建設自己新的國家！』這是各界代表共同的感覺、願望。他們都以主人翁的身份表示怎樣來愛護自己的國家。

第三機械廠工友代表趙國有，是一個在創造新紀錄運動中出名的人物，他向記者敍着過去所受的壓迫，做夢也想不到在這樣的樓上開會，不但當代表而且被選爲主席團，這證明工人眞正當了主人。他說：『既然成了主人，就得拿出實際行動，在生產上一時一刻都不能放鬆，與全國人民團結在一起，來建設新中國。我自己在生產中保證保持我所創的紀錄，並保證在兩個月內將徒弟養到普通工人水平，我並帮助他們再提高技術。我自己也加緊學習提高技術。』這與農民代表鄧長多所想的和所表示的一樣！鄧長多是蘇家屯區議家堡村農會主任，扛了十八年大活，十四歲就給地主當牛當馬，而今天却有了五天半地，生活的很好。他知道這是共產黨給予的，他決心搞好自己的生產多打糧食，供獻國家。同時他也表明要與全國人民團結在一起，特別是與工人弟兄團結一起共同完成建國的大事。另一個農民代表張國川說的更具體，他是蘇家屯區鐵匠屯村村長，他只簡單的告訴記者：『咱們自己有了國家，我很高興，我保證向他們全村人送好公糧。我還要大夥省吃儉用，宣傳這事還得講。你知道今年才七成年景，粒糧食都要揀。我還要把全村人組織起來，互助換工，多打糧食。』

[illegible]能當了代表，覺得很愉快之外，對於政協開幕，她只是說：『一定提高自己技術，爲工農兵服務，並祝毛主席健康。』公私營工商業的代表，帶了許多關於發展生產的提案到大會上，也同樣是對新國家負責的一種表現。大家都以主人的態度關心國家了。不僅如此，朝鮮人也以無比的歡欣表示慶祝，朝鮮代表金倍中在一篇感想文中寫道：『自中國人民取得勝利後，朝鮮僑民也享有民主自由的生活了！東北朝鮮人民百餘年來在日本帝國主義及封建勢力與蔣介石大漢族主義下面，受着殘酷的排擠和壓迫，日寇時代要挑撥中、朝人民的關係，禁止講朝鮮話，多少人終日淚流滿地，朝鮮人民的命運是悲慘的。在今天，朝鮮人民不再受壓迫了，農民有了地種，工人有活幹，朝鮮人有了自己的學校，代表會上也有朝鮮人參加。毛主席是中國人民的救星，也是我們的救星，今天新的人民共和國要成立了，我們很興奮，我們代表瀋陽市的朝鮮人民，保證農民好好的種地，工人好好的工作，爲建設新中國新瀋陽而奮鬪。』

代表們在這個歡樂的日子裡，並沒有忘記困難，也沒有忘記將來還要作艱苦的鬪爭。毛主席在政協開幕詞中講的很準確：『帝國主義者和國內反動派決不甘心於他們的失敗，他們還要作最後的掙扎。……他們也還會以各種方式從事破壞和搗亂，他們每日每時都企圖在中國復辟。這是必然的，毫無疑義的，我們務必不要鬆懈自己的警惕性。』這句話被大家記住了，特別是戰鬪英雄柳貴先，他肯定的堅決的向記者說：『我一定努力幹，在毛主席及新政府領導下，與好戰的敵人作堅決的鬪爭，給人民盡力量，將革命進行到底。』這不是平常的一句話，他的英雄事蹟是在四平攻堅戰中得來的，當解放軍的砲火將四平裡面的蔣匪軍壓到地下，困死在水道的時候，當刺刀和炸彈將敵人擊潰的時候，這個勝利會聞名世界，我們有他的一份。我們相信，不僅是柳貴先一個人，所有解放軍的戰士都是以同樣的戰鬪精神來保衛國家安全的。如果有人問：『這僅是戰士的聲音嗎？』那麼在結束訪問的時候讓大家再認識一下軍屬代表李長林吧：他五十多歲了，在總到人民政協開幕消息之後他說：『過去我是給地主當奴隸的，今天當了主人，我沒有別的表示：今後我在家裡加緊生產，不要人民政府給我的優待，我還要寫信去長沙給我的兒子，讓他趕快好好的與反動派拚命。』你說這位軍人的父親心裡又想些什麼呢？

掀起經濟建設高潮，爲工業化新東北而奮鬪！

林楓

中國人民政治協商會議開幕的消息傳到東北後，東北人民莫不興奮鼓舞，各階層的人民一致表示熱烈的慶賀，並一致表示願進一步的加強各方面的建設工作來慶祝這個有偉大歷史意義的會議。人民這樣的歡喜，是很自然的事情，因爲中華人民共和國中央人民政府的成立，是中國人民歷史的新紀元，從此中國人民有了全國範圍的自己管理自己的組織和鬪爭武器，從此中國人民把政權握到自己的手中。

中國人民過去長期的處在封建階級官僚買辦資產階級和帝國主義的壓迫與欺凌之下。現在中國人民直起腰幹子來了！在全國範圍內組織起來了！這是中國人民在中國共產黨毛主席的領導和中國人民解放軍英勇奮鬪戰勝了壓迫者和侵略者的結果。中華人民共和國堅強的站在世界和平民主陣營之內將爲徹底驅逐帝國主義者在中國的侵略勢力並爲爭取與鞏固世界持久和平與人民民主而努力。中國人民將在中央人民政府領導之下建設一個經濟上繁榮的中國，建設一個人民民主的中國，建設一個不可欺侮的中國。

我們東北在全部解放之後，即確定了以經濟建設爲中心任務：在各個生產戰綫上正在積極的工作，正在積極的學習蘇聯的先進經驗，爲實現經濟核算制，管理民主化爲工業化的新東北而奮鬪，我號召全東北的人民，進一步的造成一個經濟建設的高潮，以實際的積極行動來慶祝中國人民政協的開幕，迎接中華人民共和國中央人民政府的成立。東北人民政府和各級人民政府，一定堅決的貫徹實行中國人民政治協商會議的一切決議，堅決貫徹中國人民政治協商會議通過的共同綱領，在中央人民政府的領導下爲共同綱領的徹底實現而鬪爭！我慶賀這個偉大的會議的偉大勝利與成功！

以新的生產熱潮建設人民共和國

政協代表東總張維楨主席談話

中國人民政協代表東北職工總會張維楨主席，號召東北工人，積極起來擁護中國人民政治協商會議，用實際行動來慶祝中華人民共和國的誕生。

張維楨主席說：這次中國人民政治協商會議的召開，宣告了國民黨封建買辦法西斯統治的最後滅亡，人民民主專政新中國的誕生，並且訂定共同綱領，確定中華人民共和國，是實行工人階級領導的，以工農聯盟爲基礎的，團結各民主階級和國內各民族的人民民主專政。這是我們工人階級，在中國共產黨與毛主席領導之下，團結全國人民，經過長期艱苦的奮鬪，所獲得的重大成果。我全東北工人，應當熱烈慶祝這個中國人民的新紀元，擁護中國人民政治協商會議，繼承過去反對帝國主義、封建主義和官僚資本主義的英勇頑強的戰鬪精神，貫徹中國人民政治協商會議共同綱領，擔當起領導建設新中國的實任。過去，我們東北在對工人階級的教育中，已經強調了搞好生產，但這還不夠，今後更要加強工人階級對領導建設國家的責任心。這就必須：第一、要加強團結農民、小資產階級和民族資產階級三個朋友，鞏固人民民主統一戰線來粉碎帝國主義一切破壞新中國的陰謀，澈底肅清國內反動殘餘勢力，鞏固人民祖國。特別是加強工農聯盟。在過去長期反帝反封建反官僚資本主義的鬪爭中，農民作了極巨大的貢獻，在革命取得勝利之後，我們工人階級就要努力幫助農民改善生活，給他們製造農業機器和工具，幫助農民改變落後的生產方式，提高生產，供給他們以便宜的工業用品，減輕農民負擔。第二、加強工人階級對人民祖國的責任心，努力發展生產，在公營工廠中，工人要以主人翁的態度，搞好工廠，私營工廠的工人，要遵照毛主席的指示，認眞執行勞資兩利的政策，發展生產。第三、要努力向蘇聯學習。東北和蘇聯特別靠近，是個很有利的條件，目前我們自己的技術有限，爲加快恢復與發展生產，我們要加強中蘇友好合作，學習蘇聯的技術，學習蘇聯的建國經驗，學習蘇聯人民熱愛社會主義祖國，克苦耐勞的精神。第四、繼續發展工會組織，健全工會工作，把全東北二百五十萬工人階級，迅速組織起來，使之成爲新民主主義國家的支柱。

關於如何進一步加強工人對建設國家的實任心，張維楨主席指出：東北工人階級，一般的來說，已經初步建立起新的勞動態度，在修建工廠，獻納器材，生產競賽等方面，都有不少成績，大大的帮助了恢復與發展生產的進行，到今年七月以後，基本上完成了修建任務，開始了正常生產。但是，這種新勞動態度的發展，是不夠平衡的。這首先表現在有的工人，只知道自己埋頭苦幹，搞好自己的分內事，不管別人做得如何，也不過問整個工廠裡的事。而我們目前却由於缺乏經驗，在各廠的生產管理上，如何合理組織勞動力，如何發揮機械效能，如何節省原料等各方面，都存在很多問題，這些問題，不是單靠行政領導所能解決的，就必須我們全體工人負起全部責任來，和行政領導，隨時隨地，協同來改進與解決這些問題。其次，不少職員和技術人員，還抱着混事態度，存在着僱傭觀點，在勞動態度方面，落後於工人。他們的力量，沒有得到充分發揮。在工廠裏光有工人的積極性，是不夠的，必須全體工人階級，包括生產管理人員和技術人員，都負起責任來，大家用腦用手，才能把生產的各方面都搞好。第三，私營工廠中也要加強工人的責任心，把團結教育資本家，共同發展生產，繁榮經濟，當成自己的責任。堅決按照勞資兩利的政策，來合理解決各種糾紛，各城市可以照行業經過勞資雙方協商，來研究與簽訂勞資合同。

最後，張維楨主席說：發展生產，繁榮經濟，是今後我們全國人民最高的利益，也是我們工人階級最高的利益，我們東北工人階級，要以新的生產熱潮，來擁護中國人民政治協商會議，來鞏固和建設中華人民共和國。

我們的南丁格爾

——第三野戰軍政協代表李藍丁訪問記

任溪

記者會見了一位端莊瘦俏年青的江南女兒——她的敘談，引我回憶到長江沿岸抗日游擊戰爭的艱苦歲月：她以一個普通醫務人員，在敵後率領傷員經歷了五年艱險困苦的與敵周旋；她又引我回憶到解放戰爭時期華東千山萬水的戰場上，那時她擔任着野戰醫院的醫療隊長；八年來，她隨人民解放軍轉戰黃河長江之間，做傷兵敬愛的姊妹和保護者。堅毅、果敢，忠心耿耿捨身爲傷兵服務，她爲前綫的醫務人員樹起了光輝的大旗。這就是聞名全國的女醫務人員李藍丁，代表着人民解放軍千萬個醫務工作者的第三野戰軍政協代表之一。

兩眼閃爍着興奮喜悅，她以堅毅的語調說：『在新的中國，科學技術人員眞正被重視，因此，政協也有我們的席位；人民政協包括了各革命階層和各界的代表，認眞地商討建國大計』。

一九四二年，李藍丁是一個休養所的衞生員。長江邊和運河線上正展開了游擊戰爭，日寇向這裏進行殘酷的清鄉掃蕩，她便經常帶領着十數傷員，白天夜晚，在湖泊山林村莊間轉來轉去，一面與敵周旋，一面進行醫療看護工作。她要掌握敵情決定對策，她要替傷員煮飯燒茶，洗滌膿血浸透的衣帶；他們時常被敵人緊緊追蹤，機智地躲藏在麥田水塞裏，有時她也揹着高及下額的藥箱向堆草垛中奔竄。這時，她只是一個初離家庭學校的十八歲新兵。艱苦的鬪爭使她學會了：對同志是忠誠，對敵人要機警。

『有一次，是一九四三年初，我們在淮寶地區鄭家渡附近遇見了緊急情況，我帮傷兵迅速地分路散開了，爲了押護藥箱，我必須從最危險的水路上脫走，船能否衝出到大河口是毫無把握的。船行到河心，敵人槍聲更逼近了，與我們同行的通訊員開始動搖，要叫船靠岸以便逃走。我當時想，藥品是我們的武器，絕不能丟，看看穩定通訊員情緒又無希望，這時我急中生智，從藥箱的座位上跳下，奪了通訊員的一個手榴彈——我說：『不準靠岸，還得帮搖船，不然就同藥箱同歸於盡！』手榴彈帮我制服了搖者，我們終於勝利地逃脫了敵人的追踪。』從此，她又懂得了運用武器，不讓手榴彈片刻離身。

一九四四年冬，她率領幾隻傷兵船渡河，前面一隻船突然漏了，水已漫進，眼看就要沉沒，傷員發出救命的叫喊：她在大家手忙脚亂中，毅然跳下沒胸的冰水，旁人跟着跳下去，才把傷員們拯救上岸。『傷員是活的革命財產，我不能在任何情況下眼看他們遭厄難而不去搶救，這是醫務人員應盡的責任。』她這樣說明這次英勇行動。

積年累月的辛勞，擔負着超出她體力的重勞動，她在三年後吐血了，每晚發高燒，但戰勝敵人的信念逼着她不能休息，她完全忘記了自己的身體，依然堅持着工作。『我不相信我自己患了肺病，』她今天還這樣對我說。

抗日戰爭勝利了，蔣匪軍向解放區瘋狂進攻，李藍丁又挺起帶病之身，投進了解放戰爭的火綫搶救工作。她做了前方野戰醫院一個二百左右工作人員的醫療隊隊長。她一面隨大軍大踏步地前進後退，一面在縱橫千萬里的戰場上設立傷兵轉運站。她常是隨在戰鬭部隊之後，以一小時十數里的速度，徒步奔跑在公路、平原或山野裏，連續十餘小時而不敢停息，完全像一個戰士一樣地寸步不離行列。戰鬭部隊展開作戰了，她的傷兵轉運站也擺開了，『把山溝變成樹林！』醫療隊便以戰鬭的姿態，在沙灘上，在山角下，隨地搭起收容傷兵的蓬帳，只需一天一夜，便在平地昇起了可容一千付担架的無數蓬帳。隊長的任務便是佈置指揮傷兵到達後一系列工作：洗擦手脚、喂開水、包紮，行手術，喂藥、喂飯、換担架、向前轉送！他們經常在一小時內，搶救醫療百餘傷兵（包括百分之五的人施行緊急手術）。她說：『我們必須同敵人爭取時間，更要同細菌爭取時間。』像指揮部隊一樣，他們用旗號，標記指揮着各種工作的進程，在緊張的戰場附近，堅持着執行搶救傷員必需的醫務紀律。戰役結束，醫療隊隨部隊之後作緊急轉移時，她必須跑遍周遭十數里的村莊，爲傷兵動員担架車馬，沒有辦法時，便帶領工作人員自抬担架。不管情況怎樣緊迫，敵人追擊如何逼近，她的命令永遠是：『向前！只許前進，不准後退！』她欣慰地告訴我說：她的醫療隊，從來沒有丟棄過一個傷兵。

一九四六年秋，我軍主動撤出淮北，李藍丁的醫療隊經歷了一次最艱苦的轉移。她率領着五百多傷員，在部隊撤走的公路上行進，遭受敵機六小時猖狂的掃射轟炸，而沒有一個傷亡；常是一個月輾轉行進中沒有糧食，她和工作伙伴勒緊腰帶，節下糧食給傷兵和担架員吃；夜晚，她被高燒和工作任務擾得澈夜不寢，天明，她又支撑起來，在泥濘的雨水中前進。一次，她抬着担架涉過水深沒腰的小河，轉上高及數尺的深溝，她走在担架的後端，早已精疲力盡，冷不防過溝時担架壓力過重，她但覺胸部劇烈的刺痛，嘴裡已喊不出聲，她咬緊牙關，跨過了深溝，才發覺是左胸第二條肋骨折斷了。她完全忘懷了身體的病傷，又繼續着參加南下出擊和孟良崮戰役，完成着同樣艱苦的每個任務。

這就是她自稱爲『平凡』的英勇事蹟。在斷續的回憶中，她屢次地說：『共產黨教養了我忠於人民的事業，所以我才在任何時候，都能挺身前進。』以此感到無比的快慰。

談到新中國建國事業，她念念不忘醫務工作。她首先提出：『我們建國的共同綱領，給衛生工作的建設指出了方向，中國人民在衛生醫藥事業和提高科學知識、提高技能上，需要建樹的是太多了。目前我們必需面向廣大的工農群衆：要在每一工廠和農村，肅清落後迷信思想，開展科學的衛生醫藥工作，仍是一件很艱鉅的工作，正同消滅封建主義殘餘一樣是長期的改革。』她眼睛裏再度放出熱情的光芒。

我們的南丁格爾將把她的旗幟插在新中國建設的道路上，千千萬萬的南丁格爾都要伴同她一齊前進。

九、廿一於北平

我們爲什麼戰鬭不息？

——訪伍修權參謀長

在東北軍區司令部一所寬大的辦公室裡，我訪問了東北軍區參謀長兼瀋陽衛戍司令員伍修權同志，這是政協開幕第三天的事。談話剛一觸及人民共和國成立的喜訊，他便興奮的告訴記者：『昨天（廿二號）看到了政協開幕的消息，可以說這是我一生從來沒有過的愉快和喜悅。特別是毛主席開幕詞中講到：我們的民族將再也不是一個被人侮辱的民族了，我們已經站起來了。讀到這裡我受了極大的感動！』

伍修權參謀長是與其他許多人民解放軍的指戰員一樣，在長期戰爭中鍛鍊出來的。至今，他臉上還留着戰爭的痕跡。廿多年了！而對着敵人經久戰鬪不息。爲什麼呢？照他自己的話說：『一個人初期參加革命工作的思想和原動力，就是覺得中國人民是被人侮辱的，被人壓迫得吐不過氣來。必須建立一個眞正的人民的政權，使我們的民族站起來。這就是我們爲什麼要戰鬪？爲什麼不怕千辛萬苦，不顧犧牲的與敵人搏鬪。爲了這一崇高的理想，我看到了許多親密的親愛的同志英勇的死去，又有更多人來參加我們的隊伍。』談到這裡，他興奮的簡單的向我介紹了過去各種艱苦鬪爭給我們：『你要知道：在土地革命時期，那時我們處在絕對劣勢，裝備差、彈藥少，打起仗來常常是子彈不夠用的，而敵人呢？是由帝國主義所武裝起來的，一切作戰條件都壓倒我們。在敵衆我寡的情況下，每遇戰鬪多爲白刃戰，與敵人進行着決死的肉搏。有時一個連隊三分之二以上的同志犧牲了，其他同志們毫不氣餒，而是更增加了仇恨，勇敢的衝上去爲死者復仇，就這樣一次連一次的戰鬪着，在毛主席英明的戰略指導下，我們奪得了敵人的武器武裝了自己，儘管敵人總是千方百計想撲滅新生的革命力量，然而所得到的却是敵人自己的失敗。有人問我們的軍隊爲什麼這樣勇敢、堅決，那就是因爲我們的軍隊是爲着一個理想：要在全國建立一個眞正的人民當家的政權，使我們的民族站起來。』

他繼續講道：『我們是在吃苦和困難中長大的。大家都知道爬雪山、過草地的故事。那時的困難，使人無法想像，當時部隊經過長期的行軍，沒有吃的，大家很疲憊了，但雪山（夾金山）就橫在面前，山上的氣候冷的使人發抖，同志們像戰鬪一樣的向上爬，大家只有一個信心：一定能過去！爬山中有的同志落後了，仍不灰心，努力向前趕！雪地上躺着被凍死的同志屍首，大家從他們身邊走過，每個同志的內心都在哀悼，並向他們宣誓：我們！要更堅強的以有力的行動實現你們的遺志，你們安息吧！共同的理想在鼓舞着大家，也是因爲這種力量，我們有一個共同的理想。』

伍參謀長接着說：『在抗日戰爭時期，我們的軍隊不但要與日寇作戰，而且還不斷受國民黨反動派的襲擊，三面受敵，孤軍奮鬪。大家晝夜不分，含辛茹苦的爲驅逐民族敵人而戰鬪。吃不上，穿不上，同樣用敵人武器武裝了自己。可是日寇被打敗後，又被美帝國主義武裝起來的蔣家匪幫，背信棄義的傾其全力向人民解放軍進攻了。我們爲了維護人民的利益，爲了打垮蔣家匪幫的血腥統治，我們不得不繼續戰鬪。從東北來說：在解放戰爭中，雖然不少戰士是來自關內及南方，過不慣這裡的嚴寒生活，却毫不鬆懈一樣的英勇的戰鬪着，在零下三四十度的風雪中，並取得了東北的全部解放。』

勝利，他說：『今天，解放戰爭已取得了根本的勝利，[illegible]』

（賴雷）

新農民，新農村

——政協代表王德彪訪問記

沈毓珂

西北農業勞動英雄與模範工作者王德彪，是一個嶄新的農民，說他『新』，並不是因爲他穿着新的深藍色的衣服，包着新的白毛巾，而是因爲他的思想新，作風新，以及他所領導的農村新。

他是陝北，綏德縣吉鎮區第三鄉王家坪村人，今年三十六歲，在舊中國，他父親給人家扛活，他給人家放羊，在新中國，[illegible]；在舊中國全村有地百餘垧，三十戶中除四戶有地外，其餘全是佃戶，在新中國全村有地四百六十八垧，三十八戶中沒有一家沒地的，並且絕大部份上升爲中農。這就是他告訴我的新舊中國的差別。

談到支援戰爭與恢復生產方面，他說：『主要困難是畜力減少。因爲胡匪進犯期間，全村十三頭耕畜中，減少了十頭，畜力少，戰勤必然重。於是他想出了一種『勞財共負』的辦法，動員大家合股買牲口，平時輪流耕地，出戰勤時，每頭牲口每天由大家補助草六斤，黑豆、麩子各半斤，定期結算，按全村勞動力六成財富四成均攤。在此辦法的鼓勵下，現全村牲口很快的恢復至原來的數目。

胡匪進犯前，全村有羊一百四十隻，但現在一隻也沒有了，他們已籌劃出小米二十六石，準備到保安買羊二百六十隻。他說：『把胡宗南打跑了，我們要趕快的建設，不只恢復原來的一切，還要比從前過的更好。』接着他告訴我，他領導全村變工隊，開了八塊古墳野荒地，除在這些新的土地上集體栽植了五百棵桑木外，各家並分栽樹四百棵。這樣他們就逐漸地比從前過的更好。這就是在舊的廢墟上青綠葉的新生。

話題很自然的轉到中國人民政協上來。他對他能夠參加這樣的開國盛典，表現了無法形容的高興。他說：『要不是共產黨毛主席，咱這土疙瘩裏的人怎能到這一步！』他表示要堅決執行大會決議，努力發展生產，『咱那個地方也沒有大工廠，也沒有大煤礦，只有把莊稼做好，支援全國解放戰爭。』

對於王家坪的工作，他曾做了一個詳細的介紹，這使我感覺到該村正是一個新民主主義農村的雛型。具體表現在他們組織了農業、紡織、教育、醫藥四項合作事業，每項合作事業，都緊密的聯系着群衆的生產與生活。

首先在農業合作社方面，今年全村三十二個勞動力中，除半個勞動力在外村攬工外，共餘三十一個半勞動力（佔全村勞動力百分之九十八點四）都參加了變工隊，而變工耕作不但產量多，而且勞動效率約較個體勞動高四分之一至五分之一。

全村三十個紡婦，親湊親、鄰裏鄰的結合了六個小組，開始時僅是合夥購買棉花，今年二月間，她們又拿出自己的體己錢，組織了一個供銷性質的合作社，經售針、錢、剪、鉗、

工人階級代表　完成建設新中國任務　保證『吃得苦做得多』

【本報北平廿五日電】在中國人民政治協商會議第四天會上，工人階級的代表，向大會保證：誓以赤誠，擁護中國人民政治協商會議，並用實際行動爲徹底實現共同綱領而奮鬪。

工人代表毛澤東號司機長勞動英雄李永，五一勞動號司機長勞動英雄蘇家生，北平七十六工廠周文祿，天津電車公司電工劉春年，北洋紗廠女工何家慶，被服廠女工阮懿，代表中華全國總工會向大會獻旗。當主席團宣佈工人代表向大會獻旗的項目後，全場掌聲雷動，在『東方紅太陽昇』雄壯的樂聲裡，六位工人代表魚貫登台，向主席團獻上橫幅大紅旗，上面寫着『全國工人階級，堅決擁護人民政治協商會議！並爲徹底實行它的共同綱領而奮鬪！』繼即由李永向大會致祝詞，向大會發出鄭重的誓言：『中國工人階級一定要肩負起建設新中國的艱巨責任，一定要在中國共產黨領導下，以無比的自我犧牲精神，爲建設新民主主義的經濟而奮鬪，爲中國的工業化而奮鬪，爲中國的獨立民主和平統一和富強而奮鬪，爲徹底實現人民政協的共同綱領而奮鬪！』中國工人階級的決心，激動了全體代表，持久不息的掌聲，表示出大家的衷心敬謝。旋由特別邀請代表勞動英雄劉英源發言。狂熱的掌聲，直送他走到主席台前，忙得劉老英雄頻頻向全場行禮致謝，劉老英雄的健旺而眞摯的發言，充滿了無限的力量，他報告了全國工人階級和農民，在過去三年人民解放戰爭中偉大的貢獻，在各地解放前後，有許多可泣可歌的壯烈護廠功蹟，解放後，又用很高的熱情恢復生產，江南造船廠五十天完成三個月生產計劃，鞍山鍊鋼廠七個月修復了兩部鍊鋼爐，哈爾濱發電廠克服了國民黨斷絕電源的困難，發電量自四千瓩增加到一萬五千瓩……說不完的例子，充分表現出工人階級在作自己國家的主人之後，怎麼樣把祖國的前途，當作自己生命一樣來愛護。最後，劉英雄再一次說出全體勞動人民共同的意志，一定要在中國共產黨毛主席領導之下，與全國各民主愛國階層團結一起，共同奮鬪。回去之後，一定要在工廠、礦山、農村的勞動群衆中，作廣泛的宣傳，並帶動他們堅決執行大會的一切決議。更要用『吃得苦，做得多』的精神，努力提高生產，完成建設新中國的任務。

無條件擁護三大文件　宗教界民主人士表示

【本報記者北平廿四日專電】中國人民政協宗教界民主人士代表今舉行記者招待會。基督教與佛教代表相繼發表談話，表示無條件擁護政協的共同綱領等草案。吳耀宗代表基督教徒說：『我們對政協三大文件絕對擁護，因爲它是從新民主主義出發，適合中國現階段的需要，因而形成中國人民空前偉大的團結力量。』身着袈裟的佛教代表巨贊對參加政協表示無限興奮說：『我們正擬議從思想和組織上改革佛教，以教育爭取廣大的信徒，追隨新的時代前進。』趙樸初、劉良模、張雪岩等就宗教界轉入勞動生產才有前途等問題廣泛地發表了意見。（汪溪）

堅持上海地下鬭爭的紗廠女工湯桂芬

柏生

湯桂芬，一個長期堅持在上海地下鬭爭的紗廠中的優秀女工。她是上海工運中的女旗手。個子高大，談起話來堅實、爽朗。今年三十一歲了。從小跟着父親生長在上海。她是現在上海市總工會女工部部長暨全國總工會的執委。父親最初也是在上海一家工廠做工，一個正直爽快，愛打抱不平的工人。『五卅』時，他參加了大罷工，大革命失敗後，他被工廠開除了，便轉業開始做小買賣，開個小店，慢慢的積下了幾個錢，便開了一家稻草繩廠。

『八·一三』事變後，家裡房屋被燒，桂芬和家人一同逃難出來，先由親戚介紹進入上海統益紗廠做個揀壞紗的女工，後又轉到永安三廠做工。

那年十二月裡，永安廠裡發生了一次工人爲要求紅利的大罷工，桂芬第一次參加了工人的罷工運動，她被分配做宣傳工作，一連幾天放工都不回去，在廠裡的討論問題，感到非常興奮和愉快。但最後她們被抓去了四十多個工人，罷工運動失敗了，她也被開除而失業。

不久，她又轉到統益紗廠做工，一九三九年三月，她們廠裡來了一位姓毛的女職員，對工人非常親近，完全不像廠裡那些舊職員對女工們的態度。女工們也和她無所不談。就在這個時候，她組織了十個女工在一起，組織了一個姊妹會，桂芬也參加了。以後，這女職員便常來找她閒談，帮助她，啓發她，使她明白了女工們只有組織起來，和日本帝國主義鬪爭，將來才有希望，才能不受壓迫；同時也談到共產黨和共產主義。桂芬那時充滿了對日本帝國主義的仇恨，她想到家，想到死去的父親，當時只有二十一歲的她，雖然不懂得什麼叫做共產黨，共產主義，但一顆年青的心沸騰起來了，也就在這時，她發現了那位可愛的女職員正是女共產黨員，她興奮極了，兩人熱情，不拘的在一起長談起來，她得到一女職員的帮助與教育，一天比一天進步。她在統益紗廠裡一面做工，一面領導她們的姊妹會，展開生活討論與學習。每天晚上她們在工廠的補習夜校裡唸兩個鐘頭的書，有六個比較好的夥伴便在一起舉行一個小小的讀書會，討論婦女婚姻問題啊，社會黑暗的故事啊，有時也談到當時的國家大事，讀一些簡報，工作幹得非常有勁。

一九四二年，太平洋戰爭一起，英商掛牌把統益紗廠封起來了，跟着許多英美帝國主義開的工廠都封閉起來，工人開始大批的失業，環境更艱苦起來，但她仍被留在上海繼續堅持鬪爭。不久，她設法考進了中紡十二廠（大康紗廠）。她每天比別人都早到晚退。有了閒，她還帮助一些比她小的女工們裁衣服，因此她和大家的關係也非常好。但因過度勞累，就在這時，她開始吐起血來，從二月一直病到五月，失業了，只好歇在家裡，帮助人家織毛活，和做女裁縫。

一九四四年，她進入同興紗廠做工，因爲技術好，又能接近女工，不久她便被派做一個女工班長。紗廠的日本女指導員常常想利用她管理一些女工，而桂芬也正好借此接近女工們。有一次廠方壓下了工人的工資過了四天都沒發，工人生活窮苦得實在都不能再忍受下去了，於是大家決定了要罷工，不開機車，桂芬鼓動大家的勇氣，與廠方堅持鬪爭到底，第二天大家果然都堅持罷工了，廠裡的日本人氣勢洶洶的來了，要抓人，桂芬立刻號召了廠裡所有的工頭，向廠方抗議，不許抓人，同時要求馬上發下工人薪資和米。最後廠方終於怕事情鬧大不好收拾，便答應了她們的要求。這次罷工的堅持得到了勝利，並且提高了工人的鬪爭信心。接着廠裡又發生過兩次小的鬪爭，在鬪爭中，桂芬總是站在最前沿，並進行宣傳鼓動，提高了工人的覺悟。

日本投降後，上海所有的日本紗廠都停了工，也沒有給工人們發工資和遣散費，工人們一方面自然不滿，一方面因久受日本人的壓迫，痛苦已極，一旦勝利，都異常歡欣鼓舞，各廠工人都自動組成了武裝糾察隊，保護工廠，接着九月二十一日後又展開了復工大鬪爭。各工廠利用原廠機構，把工人組織起來，反飢餓，反失業，大請願，直到十一月間，五萬工人的反飢餓大請願，西區工人發下了三個月的遣散費，各工廠方陸續復工了。桂芬也在此次復工中又回到了統益紗廠。

當時雖說勝利，但上海物價高漲，工人生活極苦，有些市民對蔣介石的幻想也完全破碎了，這時工人的力量更加壯大，打下了建立民主工會的基礎。桂芬乃工人工會的領導女工會的工作。一九四六

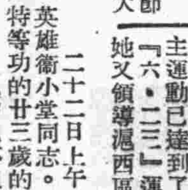

年三月八日國際婦女節，上海五萬女工參加爭取和平大遊行。

一九四八年二月，申新九廠慘案發生後，在三月十九日，桂芬也在上海被捕。不久放出後，因當時國民黨反動派對工人的壓迫日益加甚，她的工作不能再繼續展開，特務們經常釘着她。五月七號她被迫離滬，從蘇北過江，進入解放區。八月中，她參加了哈爾濱第六屆全國勞動大會，她是上海代表團的團長，並當選爲全國總工會執委。十一月與蔡暢等代表中國婦女出席在匈牙利召開的世界婦聯大會。今年三月她又出席了在北平召開的全國第一次婦代大會。她現任上海市總工會女工部部長。

談話最後，她愉快地告訴記者：她這次能代表上海各人民團體參加人民政協會議，她感到非常的興奮。她爽朗的笑着向記者說：她的文化程度還不够，這次她一定好好把握時間，加緊學習，以便更好的執行大會的一切決議。

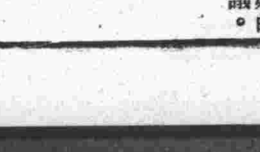

戰鬭英雄衛小堂訪問記

沈·毓·珂

二十二日上午，記者訪問了第二野戰軍戰鬪英雄衛小堂同志。這是一個立過八次大功和兩次特等功的廿三歲的青年。未參軍前他給地主放牛牧羊，現在他不但是政協代表，而且是大會主席團主席之一。

說明來意後，記者首先問他：『你接到參加這個會的通知後，一定很高興吧？』

他說：『當時心裡的滋味，眞不知道怎樣說才好。一方面想來，一方面又不想來。爲什麼不想來呢？因爲在淮海戰役還沒結束的時候，我們那個連，我就負傷了，直到過長江解放南京，上海，南昌諸戰役，我始終沒有痛痛快快的打個仗，所以這次向西南大進軍時，我曾幾次在連隊前宣誓，決心完成任務，爭取在這最後消滅蔣匪的戰役中立功。可是空口白說了好幾次，計劃老不能實現，因此心裡感覺到慚愧。』

『爲什麼又想來呢？』他接着說：『我自小是個窮孩子，受凍挨餓，給人家放牛，放羊，如果在國民黨統治時代，不用說參加政治協商會議，恐怕連個村長也當不上，[illegible]』

[illegible]時，他對這位偉大的人民領袖，表現着赤誠的熱愛與擁護，他說：『這次親眼看到了毛主席，和照片上一模一樣。』

[illegible]筆，給毛主席寫了問候的信。他來的時候，就帶着廿多封這樣的信。

對於中華人民共和國的誕生，他認爲這是全國人民和解放軍在共產黨毛主席領導下艱苦奮鬪的結果，他說：『眞不容易啊！苦戰了廿多年，才有今天這個樣子。』他的話是對的，就拿他來說吧！他十九歲參軍，五年中戰鬪負傷五次，其中一次，子彈從右腿打進去，從口內穿出來，傷痕鮮明的留在他白淨的臉上。接着他憤慨地說：『新中國好比一朵花，這朵花是用我們的血和汗養大的，我們既然用血汗養大它，我們就要用血汗保衛它，誰要是敢於向它進犯，我們也要像消滅蔣介石一樣把他消滅掉！』

說到他個人的功績時，他誠摯而謙遜地說：『這也不是我一個人的功勞，而是全戰鬪部隊的功勞，單人獨馬還能打勝仗嗎？』他是山西晉城縣、橫林村人，自一九四五年入伍，到現在，曾參加過晉南、洛陽、淮海、過長江、解放南昌諸戰役，每次戰鬪中，他眞正做到了衝鋒在前，退却在後的模範。如解放河南郟縣戰鬪中，他以一個通訊員的資格，一人俘敵二十餘名。當着戰正激烈時，敵人將街口封鎖，步兵連衝兩次，均被敵人阻止，爆破、砲也未成功，當時並未擔任戰鬪任務的他，主動而巧妙的衝至敵人工事附近，擊潰敵人，給解決這次戰鬪，起了重要的作用。因他這樣的對革命的無限忠誠，所以他由戰士、通訊員、班長、排長、副連長，被提拔爲現任之連隊指導員。

中國人民政治協商會議開幕盛典

毛主席致開幕詞　陳正青攝

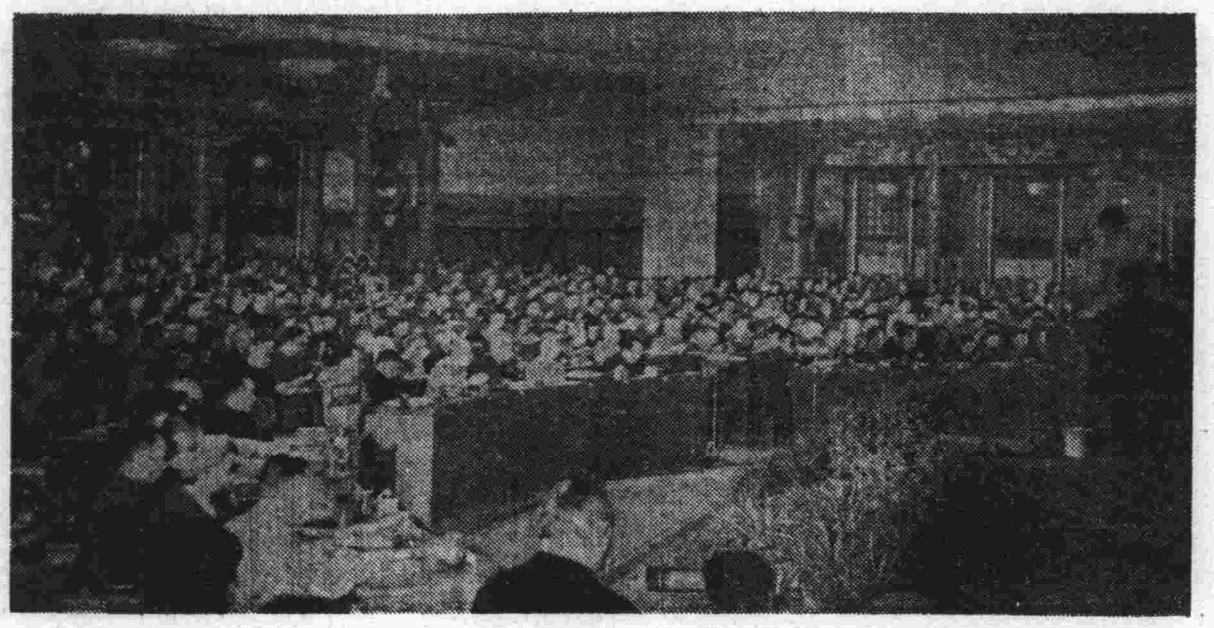

中國人民政治協商會議會場全景　陳正青攝

特別邀請代表
宋慶齡講話　林楊攝

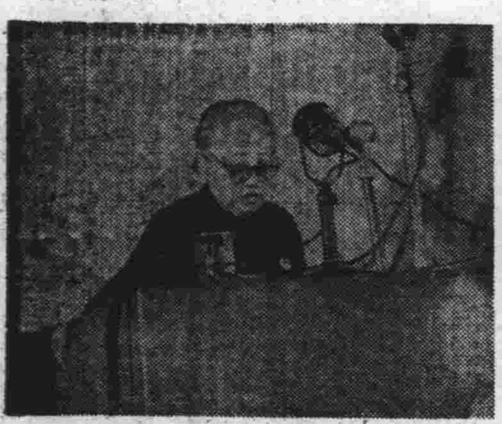

中國國民黨革命委員會代表
何香凝講話　林楊攝

中國民主同盟代表
張瀾講話　陳正青攝

中國人民解放區代表
高崗講話　林楊攝

中國人民解放軍代表
陳毅講話　侯波攝

民主建國會代表
黃炎培講話　林楊攝

執行主席朱總司令主持大會進程　吳群攝

中國共產黨代表劉少奇講話　陳正青攝

籌備會副主任周恩來代表籌備會報告　陳正青攝

毛主席致開幕詞　楊振亞攝

開幕典禮的執行主席　林楊攝

大會主席團　陳正青攝

奏樂，迎代表入場　林楊攝

中華全國總工會代表
李立三講話　林楊攝

新疆代表
賽福鼎講話　林楊攝

特別邀請代表
張治中講話　林楊攝

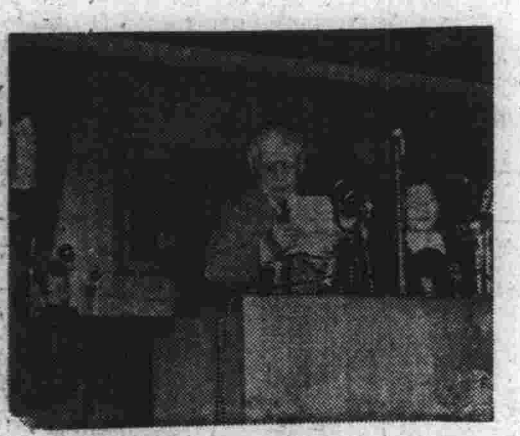

華僑代表
司徒美堂講話　陳正青攝